

제134회 광진구의회 업무보고

2010. 1.

2010년도 주요업무계획



고구려의 숨결 행복도시 광진



광진구시설관리공단

목 차

<input type="checkbox"/> 일 반 현 황	5
<input type="checkbox"/> 경영기획팀	9
<input type="checkbox"/> 시설관리팀	19
<input type="checkbox"/> 공연장운영팀	25
<input type="checkbox"/> 주차사업팀	31
<input type="checkbox"/> 문화사업팀	37
<input type="checkbox"/> 체육센터운영팀	43
<input type="checkbox"/> 도서관운영팀	49

일 반 현 황

□ 기 구 - 2본부 7팀

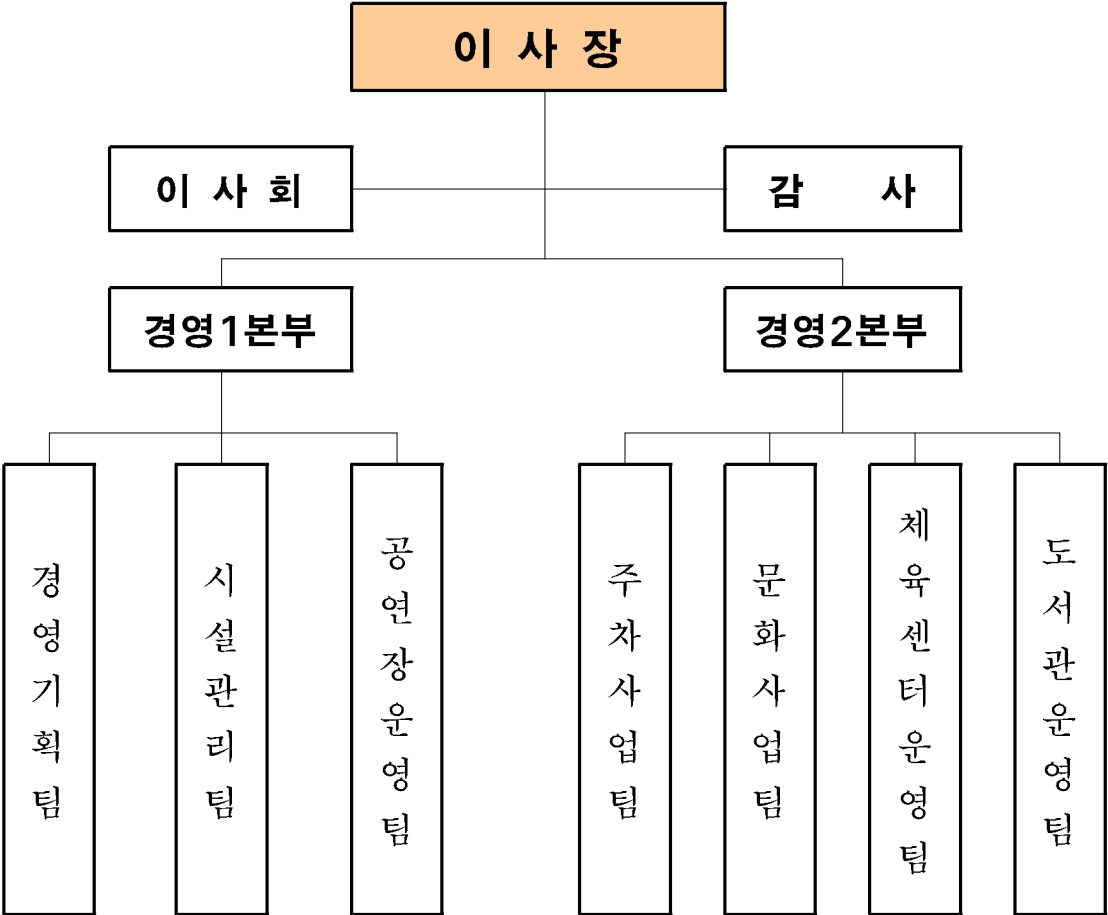

☐ 인력 현황

(2010. 01. 07 현재)

구분	합계	임원	사무직			기술직	사서직			지도직	현업직	무기 계약	유기 계약
			3급	4급	5급 이하	6급 이하	3급	4급	5급 이하	7급 이하	7급 이하		
정원	220	3	4	5	40	20	1	1	17	16	33	80	
현원	194	1	5	3	30	14	0	1	16	11	24	34	55

○ 팀장급(3급)에 파견공무원 1명 및 계약직 가급 팀장 4명 포함

□ 주요업무(사무분장)현황

- 경영 기획팀 : 기획, 인사·감사, 예산·회계, 재산관리, 경영혁신
- 시설 관리팀 : 수탁시설·장비 관리, 시설사용허가, 영선
- 공연장운영팀 : 공연기획, 대관 등 나루아트센터 운영
- 주차 사업팀 : 거주자우선주차장 운영, 공영주차사업
- 문화 사업팀 : 문화예술회관 문화아카데미 및 체육센터 운영
- 체육센터운영팀 : 광진구민체육센터 및 중곡문화체육센터 운영
- 도서관운영팀 : 구립도서관 운영 및 시설관리, 오수펌프장 관리

□ 주요시설

○ 광진문화예술회관

- 규 모 : 대지 5,932㎡(1,794평), 연면적 18,853㎡(5,705평)(지하 3층, 지상 6층)
- 시 설 : 대공연장(664석), 소공연장(196석), 수영장, 헬스장, 실내골프장

○ 광진구민체육센터

- 규 모 : 대지 6,955㎡(2,107평), 연면적 7,811㎡(2,367평)(지하 2층, 지상 4층)
- 시 설 : 대체육관(165석), 소체육관, 헬스장, 수영장

○ 중곡문화체육센터

- 규 모 : 대지 3,690㎡(1,118평), 연면적 8,176㎡(2,477평)(지하 1층, 지상 4층)
- 시 설 : 대체육관(66석), 헬스장, 수영장, 도서관

○ 광진정보도서관

- 규 모 : 대지 3,499㎡(1,059평), 연면적 6,355㎡(1,922평)(지하 2층, 지상 4층)
- 시 설 : 열람실(1,295석), 멀티미디어실, 종합자료실, 영화음악감상실

○ 자양제4동도서관

- 규 모 : 면적 333㎡(100평)(지상 1층)
- 시 설 : 어린이 및 일반자료실, 멀티미디어실, 강의실

○ 주 차 장

- 거주자우선주차장 : 15개동 6,827면
- 공영주차장 : 7개소 472면 (노상주차장: 281면, 노외주차장: 191면)
- 24시 주차민원센터 : 2개소
- 입체형주차장 : 7개소

주요사업 소요예산 현황

우선 순위	사 업 명	2009예산	2010예산	비 고	
				증감(%)	재 원(단위: 천원)
총계		6,832,119	6,608,560	△3.3	- 구비: 6,608,560 (구청예산편성 336,474)
1	「고객에게 사랑받는 일류공업」을 위한 중장기 경영계획 수립	-	500	-	- 구비 : 500
2	생산적인 노사관계 정립	2,700	2,400	△11.1	- 구비 : 2,400
3	경영평가 상위권 진입을 위한 고객서비스 향상	16,150	11,500	△28.8	- 구비 : 11,500
4	안전사고 예방을 위한 관리체계 구축	18,030	14,132	△21.6	- 구비 : 14,132
5	시설물 통합관리 시스템 구축	19,145	20,913	9.2	- 구비 : 20,913
6	문화예술회관 노후 사위기 개선	-	12,000	-	- 구비 : 12,000 (자본예산 구청예산편성)
7	구민체육센터 시설물 보강 및 개선	-	60,000	-	- 구비 : 60,000 (구청예산편성 58,000)
8	광진아티스트 초청연주회	16,000	28,800	80	- 구비 : 28,800
9	나루아트센터 인터내셔널 콘서트	86,000	51,700	△39.9	- 구비 : 51,700
10	공연홍보 활성화를 위한 전광판 설치	-	29,000	-	- 구비 : 29,000 (자본예산 구청예산편성)

우선 순위	사 업 명	2009예산	2010예산	비 고	
				증감(%)	재 원(단위: 천원)
11	거주자 우선주차제 운영	1,149,614	1,260,898	9.7	- 구비: 1,260,898
12	공영주차장 운영	635,809	507,943	△20.1	- 구비: 507,943
13	「82출동반」 운영	35,000	29,680	△15.2	- 구비: 29,680
14	공영주차장 PDA 교체 및 카드결제 시행	-	18,000	-	- 구비: 18,000
15	문화예술강좌를 통한 문화광진 실현	637,120	675,840	6.1	- 구비: 675,840
16	스포츠강좌를 통한 생활체육 활성화	404,260	400,951	△0.8	- 구비: 400,951
17	강좌 환경 개선을 통한 경쟁력 확보	-	39,214	-	- 구비: 39,214 (구청예산편성 27,474)
18	문화강좌 수강생 발표회	15,000	16,000	6.7	- 구비: 16,000
19	체육센터 경쟁력 제고	3,340,054	2,913,889	△11.4	- 구비: 1,417,650
20	유아스포츠단 운영 내실화	203,000	250,000	23.2	- 구비: 250,000
21	회원유치 배가 활동 전개	62,237	40,000	△35.7	- 구비: 40,000
22	특화도서 확충	190,000	210,000	10.5	- 구비: 210,000 (자본예산 구청예산편성)
23	광진 실버이야기 봉사단 운영	-	3,400	-	- 구비: 3,400
24	관내 학교도서관 멘토링 제도 운영	2,000	7,000	250	- 구비: 7,000
25	열린문화공간 활용도 제고	-	4,800	-	- 구비: 4,800

경 영 기 획 팀

1. 2010년도 예산의 효율적 운영 11
2. 「고객에게 사랑받는 일류공기업」을 위한 중장기 경영계획 수립 ... 12
3. 생산적인 노사관계 정립 13
4. 경영평가 상위권 진입을 위한 고객서비스 향상 ... 14
5. 예산 조기집행 추진 15
6. 안전사고예방을 위한 관리시스템 구축 16
7. 예산절감을 위한 통합 발주 17

1 2010년도 예산의 효율적 운영

□ 추진내용

- 불요불급한 지출의 최대 억제 운영
- 수익사업의 지속적 발굴로 경영성과 제고
- 투명경영 지향(회계법인의 감사인 선임을 통한 회계결산 및 감사실시)

□ 수입목표

(단위 : 천원)

부 서 명	2009년	2010년	증감
문화예술회관	3,611,682	3,815,963	204,281
체육센터운영팀	4,525,525	4,351,677	△173,848
도서관운영팀	140,100	153,132	13,032
주차사업팀	3,288,200	3,358,875	70,675
합 계	11,565,507	11,679,647	114,140

□ 지출계획

(단위 : 천원)

부 서 명	2009년	2010년	증감
경영기획팀	4,927,886	4,967,886	40,000
문화예술회관	2,793,616	2,670,307	△123,309
체육센터운영팀	3,605,291	3,203,889	△401,402
도서관운영팀	927,470	866,003	△61,467
주차사업팀	1,848,423	1,816,521	△31,902
합 계	14,102,686	13,524,606	△578,080

□ 추진계획

- 수입극대화 방안
 - － 매 분기 대행사업 수입·지출 분석 보고회 개최를 통한 수입목표 달성방안 및 지출 절감방안 도출
 - － 질 높고 관객이 많은 공연 위주의 나루아트센터 운영
 - － 고객 이용율 극대화를 위한 신규사업 및 사업장별 특화강좌 개발
- 지출적정화 방안
 - － 시설물 자체점검 및 에너지 절감을 통한 유지보수·공공요금 절감
 - － 팀별 산재 편성된 물품구매, 용역 및 시설물 관리 등 통합발주

「고객에게 사랑받는 일류공기업」을 이루기 위한 내·외부 경영환경을 분석하고 공단의 중장기 발전방향과 경영기준을 제시하여, 공단의 경영목표 달성에 활용하고자 함

☐ 추진개요

- 추진기간 : 2011년~2015년 (5년 연동계획)
- 추진방법 : 부서별 중장기 경영계획 수합 및 조정
- 추진내용 : 경영목표 달성을 위한 전략 구상
 - － 현재 추진중인 사업과 향후 진행 예정사업의 목표 달성

☐ 추진계획

- 공단 내·외부 경영환경 분석
 - － SWOT 분석에 의한 경영전략 도출
 - － 우수 공단 분석 및 벤치마킹
- 경영전략별 추진방안 및 중장기 재정계획 수립
- 공단의 미래상 및 연도별 사업추진 Road Map 제시

☐ 소요예산 : 500천원

☐ 기대효과

- 공단 내·외부 환경 분석결과에 따른 문제점 도출 및 해결방안 제시
- 차별화된 경영전략과 핵심역량 구축으로 경쟁우위 수단 확보
- 명확한 목표제시 및 조직 활동의 준거를 제공으로 책임경영 구현

3

생산적인 노사관계 정립

노사간 상호 이해증진을 통해 바람직한 노사관계를 정립하고 경영발전 및 구민복지 향상을 위한 자발적 참여를 유도하여 안정적인 노사관계를 정착시키고 행정의 생산성 향상에 기여

☐ 추진내용

- 노사간 상호 이해증진을 통한 경영발전 유도
- 노사협의회 운영으로 대화하고 협력하는 토론의 장 마련

☐ 추진계획

- 노사협의회 운영
 - － 회의시기 : 정기회의(분기 1회), 수시회의(필요시)
 - － 내 용 : 업무개선 및 건의사항에 대한 논의로 문제해결
- 노동조합 지원 : 정기총회, 대의원대회, 노조체육대회 등
- 단체교섭 및 단체협약 : 본교섭, 실무교섭, 간담회 등

☐ 소요예산 : 2,400천원

☐ 기대효과

- 건전한 노사문화 정착에 기여
- 대화와 협력으로 직원들의 복리증진 및 구민복지 향상에 기여

4

경영평가 상위권 진입을 위한 고객서비스 향상

전 직원이 참여하는 적극적이고 진취적인 경영평가 대비체계를 확립하여 2009년 경영평가 미비사항을 보완하고, 내실있는 근거 자료를 구축하여 공단의 평가목표를 달성하고자 함

□ 추진개요

- 평가대상기간 : 2009. 01. 01 ~ 2009. 12. 31
- 평가내용 : 리더십 및 전략, 경영시스템, 경영성과 등
- 평가목표 : '우수' 등급 진입
- 평가기관 : 서울특별시 주관 평가기관(2009년 : 한국자치경영평가원)

□ 추진계획

- 창의혁신 T/F팀 구성
 - － 팀장 및 팀장대우, 경영평가 담당자 등 총 3명 선발·구성
 - － 전년도 경영평가 결과분석을 통한 미비·지적사항 보완 및 개선
 - － 평가지표·방법에 따른 맞춤형 근거자료 구축 및 보고서 작성
- 지식관리시스템(KMS)를 활용한 실적 근거자료 취합
 - － 전 직원 실적의 통합관리를 통한 풍부하고 내실 있는 자료 생성
- 경영평가 고객만족도조사 실시
 - － 「조사 → 문제점 진단 → 대안제시 → 향후 개선사항 도출」의 프로세스를 위한 고객만족도조사 피드백 보고서 활용

□ 소요예산 : 11,500천원

□ 기대효과

- 경영평가 상위권 진입을 통한 고객서비스 향상
- 경영혁신과 효율성 증대를 위한 전 직원 의식 고취

5

예산 조기집행 추진

정부의 2010년 재정 조기집행 시책에 적극적으로 참여하여 지역 경제 활성화 및 일자리 창출을 지원하며, 공기업으로서의 사회적 책무를 달성하고자 함.

□ 추진개요

- 중점추진기간 : 2010년 1월 ~ 6월
- 경기회복 모멘텀을 유지하고 서민생활 안정을 위한 재정의 역할 강화 차원에서 '09년 집행수준인 60% 목표로 재정집행을 추진
- 범정부적으로 추진되는 행정인턴십 운영계획과 연계하여 지방공기업의 인턴사원 채용(채용목표 : 정원의 2%) 추진

□ 추진계획

- 추진목표
 - － 재정조기집행 : 261,951천원(대상액 436,585천원의 60%)
 - － 인턴사원채용 : 5명(정원 22명 대비 2.3%)
- 추진체계 : 각 회계단위별 조기집행 및 인턴사원 담당자 지정·관리 및 경영기획팀 최종 수합·보고
- 추진상황 점검
 - － 일일 실적 집계 : 업무연락
 - － 일일 실적 보고 : 관리시스템(예산회계표준시스템)을 통해 일일단위 입력
 - － 주간 실적 보고 : 매주 간부회의 시 병행
 - － 월별 점검회의 개최하여 부진사항 분석 및 해소방안 모색
 - － 주요사업비에 대해서는 자체 사업관리카드 작성·관리
- 지역경제 활성화에 효과가 큰 사업 중점관리
- 체계적 실적관리와 예산낭비·중복의 최소화로 건실 집행 추구

6

안전사고 예방을 위한 관리체계 구축

다양한 고객이 이용하는 공단 다중시설 내의 안전사고 예방을 위해 안전교육, 매뉴얼 등을 강화하고 관리체계를 구축하여 안전관리에 최선을 다하고자함.

☐ 이용현황

(단위 : 명)

시 설	1일 이용인원	이 용 내 용
합 계	17,100	
광진문화예술회관	5,000	수영강좌, 헬스강좌, 골프강좌, 문화강좌, 공연장, 유아스포츠단, 기타스포츠강좌, 대체육관 등
광진구민체육센터	3,100	
중곡문화체육센터	1,400	
광진정보도서관	5,400	대출·반납, 열람실, 자료실, 멀티미디어실, 영화음악감상실 등
자양제4동도서관	400	
중곡문화체육센터도서관	1,800	
거주자우선주차장	15개동 6,827면	
공영주차장	7개소 472면 (노상: 281면, 노외: 191면)	

☐ 추진계획

- 정기적인 맞춤형 안전교육 실시
 - － 시간강사 등 현장 근무자 대상 안전수칙준수 교육 매일 실시
 - － 업장별 발생가능 안전사고에 대한 실습형 예방교육 실시
- 화재 등 안전사고 행동 매뉴얼 배포
 - － 안전사고 관련 행동절차 및 시나리오의 전 직원 숙지 유도
 - － 사업장별 강습 및 고객이용 중 안전사고 예방 수칙 마련
 - － 사업장별 소화기 배치 적정성 및 불량 점검 등

☐ 소요예산 : 비예산

☐ 기대효과

- 직원들의 안전사고 예방 마인드 고취
- 응급상황 발생시 신속히 대처할 수 있는 업무능력 배양

7

예산절감을 위한 통합 발주

각 팀별로 산재하여 편성된 각종 물품구매, 용역 및 시설물 관리 등을 통합발주 하여 예산을 절감하고 경영수지를 제고하고자 함

□ 추진개요

- 대 상 : 약품구매, 전산소모품구매, 청소용역, 통신시스템 유지보수
- 일 시 : 2010. 1월 ~ 2월
- 계약방법 : 공개경쟁 계약(통합발주)

□ 추진계획

- 연간단가계약 : 수영장약품구매, 전산소모품구매
- 통합발주 : 청소용역, 정보통신시스템 통합유지보수
(광진문화예술회관, 광진구민체육센터, 중곡문화체육센터, 광진정보도서관 등)

□ 기대효과

- 지속적인 통합발주 추진으로 예산절감 (단위 : 천원)

사 업 명	2010년도 소요예산	절감액	내 용	비 고
계	657,502	86,313	-	-
수영장약품 구매	23,986	3,323	사업팀별 수량 파악후 전자입찰	연간단가계약
전산소모품 구매	33,988	6,572	사업팀별 수량 파악후 전자입찰	연간단가계약
정보통신시스템 통합유지보수	75,545	3,446	공단 전산시스템 통합유지보수	
청소용역	523,983	72,972	공단 청소용역 통합발주	

시 설 관 리 팀

- 8. 시설물통합관리시스템 구축 21**
- 9. 문화예술회관 노후 샤워기 개선 22**
- 10. 구민체육센터 시설물 보강 및 개선 23**
- 11. 에너지절약시스템 구축 및 설비 보완 ... 24**

8

시설물 통합관리시스템 구축

공단 전사업장의 주요 하자사항 및 공통·반복적인 업무에 대해 통합적으로 관리함으로써 예산절감은 물론 효율적으로 시설물을 관리코자함

□ 시설 현황

시 설	규 모
광진문화예술회관	• 연면적 18,860 m^2 , 대·소공연장, 수영장, 헬스장 등
광진구민체육센터	• 연면적 7,811 m^2 , 수영장, 헬스장, 대·소체육관 등
중곡문화체육센터	• 연면적 8,176 m^2 , 수영장, 헬스장, 대체육관 등
광진정보도서관	• 연면적 6,355 m^2 , 열람실, 멀티미디어실, 종합자료실 등
자양제4동도서관	• 면적 333 m^2 , 열람실, 자료실, 멀티미디어실, 강의실 등
거주자우선주차장	• 15개동 6,827면
공영주차장	• 7개소 472면 (노상: 281면, 노외: 191면)

□ 추진 계획

- 전 사업장 주요하자 사항 리스트작성 등 체계적 관리 및 기술지원
 - 주요하자 발생시 관리카드 작성 지속관리
 - 구청 관련부서와 협의 대응체계 구축
- 시설물 체계적 관리로 사용연한 증대
 - 보수·보강 시 통합관리 주관부서(시설관리팀) 협조 후 공사 시행
- 시설물 통합관리를 위한 기초자료 확보(배관, 가스, 설비도면 등)
- 시설별 정기 안전검사 및 자체 정밀검사 실시
 - 시 기 : 정기(법정검사 연 1회), 자체(매월)
 - 시설물관리자 지정 및 체계적 전문교육 실시로 자체점검능력 배양
- 재난대비 행동 매뉴얼 업그레이드
 - 재난안전사고 관련 행동절차 및 시나리오 최신화

□ 소요예산 : 20,913천원

□ 기대효과

- 체계적인 시설물관리로 내용연한 증가
- 예방점검 및 정비를 통한 시설 안전성 확보

9

문화예술회관 노후 샤워기 개선

스포츠센터의 샤워기 노후화에 따른 잦은 고장으로 불필요한 인력과 에너지가 낭비되고 있어 이를 개선, 이용객의 편의를 도모코자함.

☐ 현 황

- 자동수전의 노후화로 유지보수 비용 과다 소요
- 샤워기 헤드 주변 타일 파손 등 미관 저해
 - 타일 파손 등으로 샤워기 헤드 이탈 및 누수

☐ 추진계획

- 남·여 샤워기 혼합 수전으로 교체(53개)
 - 레바형 혼합 수전, 절수형 헤드 설치
- 샤워기 헤드 주변 파손 타일 보수 등
 - 헤드 주변 타일 강화 및 파손 타일 교체

☐ 소요예산 : 12,000천원(구청예산편성)

☐ 기대효과

- 노후시설 개선을 통한 시설물 내용 연수 증가
- 회원 민원 예방 및 유지보수 비용 절감

온수 공급용 시설물(보일러)을 보강하여 안정화를 구축하고
수영장 역세수를 재활용 할 수 있도록 시설물을 개선하여
에너지절약 및 예산절감 추진

□ 추진방향

- 구민체육센터 보일러 고장시 대체 설비 부재
 - － 보일러가 당초 1대로 시공되어 고장 및 수리시 대체 곤란
- 주 2~3회씩 수영장 용수 정화를 위하여 외부로 방출
 - － 1회당 약 30~50톤 방출(40톤 방출시 51,200원)

□ 추진계획

- 구민체육센터 기계실 보일러 2호기 추가 설치
 - － 보일러 1대(3Ton) 추가설치로 안정화 구축 : 58,000천원
- 역세수 재활용을 위한 연결배관 설치(복합필터 ↔ 우수조)
 - － 재활용 과정 : 복합필터(방출수) → 배관설치(신설) → 우수조(자체정화) → 화장실용 또는 청소용 물로 재활용
 - － 구조상 다층여과기와 우수조 탱크가 근접하여 시공 용이

□ **소요예산** : 60,000천원(구청예산편성 : 58,000천원)

□ 기대효과

- 보일러 교대운전에 의한 내구연한 증가 및 민원사항 해결
- 버려지는 물 재활용(연간 약 7,000천원 절감)

11 에너지절약시스템 구축 및 설비 보완

각 사업장에 맞는 에너지 절약시스템의 구축 및 설비 보완을 통하여 불필요한 에너지 낭비 요인 제거는 물론 정부의 녹색성장 정책에 기여코자 함

☐ 추진방향

- 사업장별 에너지 사용형태 분석 및 매뉴얼보강
- 고효율 조명, 설비 보완 등으로 불필요한 에너지 낭비요인 제거

☐ 추진계획

- 사업장별 세부적 에너지 낭비요인 분석, 절약 대책 강구
- 고효율 조명기기 도입 검토
- 에너지 회수 대책 적극 시행
 - 수영장 샘플링수, 역세수 재활용 등으로 상수도 요금 절약

☐ 소요예산 : 비예산

☐ 기대효과

- 에너지 절감으로 공단의 경쟁력 상승 및 예산절감
- 정부 에너지절약 및 녹색성장, 신재생 에너지정책 적극 호응

공 연 장 운 영 팀

- 12. 광진아티스트 초청연주회 27
- 13. 나루아트센터 인터내셔널 콘서트 28
- 14. 소외계층 문화향유 기회 확대 29
- 15. 공연홍보 활성화를 위한 전광판 설치 ... 30

12 광진아티스트 초청연주회

광진구에서 활동하는 관내 예술인 및 유망주를 적극 발굴, 전문 예술인은 지역사회 문화봉사의 기회를, 유망주에게는 애향심 고취 및 무대공연 기회 제공, 주민들은 수준 높은 공연감상 기회를 통하여 구민화합과 삶의 질을 향상시키는 효과

□ 추진방향 및 현황

- 광진구의 예술인(단체), 신진연주자, 유망주 등 폭 넓게 발굴하여 구민과 함께 하는 공연
- 공연 전 장르(클래식, 전통예술, 재즈 등)를 주제있는 공연으로 기획
- 저렴한 입장료를 책정하여 수준 높은 공연을 문화소외계층도 부담 없이 관람할 수 있도록 배려

※ 2009년 광진아티스트 초청연주회 실적

공 연 명	공연일시	장 소	내 용	관람인원
나루클래식한마당	4. 30(목) 20:00	대공연장	클래식(성악기악)	656명
가을의 노래	9. 18(금) 19:30	대공연장	가곡, 가요 등	512명
상생의 비나리	10. 31(토) 18:00	대공연장	전통예술	656명
나루실내악의 밤	11. 20(금) 19:30	대공연장	클래식(성악기악)	644명

□ 추진계획

- 장르별 전문예술인을 발굴하여 명단, 주소, 연락처 등 리스트 작성
- 광진아티스트 초청연주회 : 분기별 1회, 총 4회 실시
 - 2010년 3월 : 신춘음악회
 - 2010년 7월 : 한여름밤의 콘서트
 - 2010년 9월 : 나루 가을한마당
 - 2010년 11월 : 나루클래식 “실내악의 밤”

□ 소요예산 : 28,800천원

□ 기대효과

- 예술의 대중화(생활화) 구현과 여러 장르 기획으로 다양한 문화체험
- 지역의 전문예술인들의 참여로 문화예술계의 구민화합 적극동참

개관 5주년을 맞아 나루아트센터의 명품공연으로 인터내셔널 콘서트를 기획·제공하여 국제적 명성과 활동을 겸비한 아티스트를 초청하여 전문공연장의 위상을 확고히 하여 삶의 질을 높여 구민만족 행복광진을 구현하고자 함.

☐ 추진개요

- 국내외에서 국제적 명성과 활동을 겸비한 아티스트 초청
- 관객 및 적정 수입금 확보도 가능한 공연기획
- 기타 어린이·청소년을 위한 양질의 공연개최

☐ 추진계획

- 『나루아트센터 인터내셔널 콘서트』 : 연중 2회 개최
- 여름방학 청소년 음악회 : 8월 개최
- 월말상설인형극 : 매월 마지막 주 5일간 공연

☐ 소요예산 : 51,700천원

- 나루아트센터 인터내셔널콘서트 : 33,800천원
- 여름방학 청소년 음악회 : 11,900천원
- 월말상설인형극 : 6,000천원

☐ 기대효과

- 국제적 아티스트 초청연주회를 통한 전문공연장 위상 구축
- 예술의 대중화 및 생활화로 문화광진·교육광진 구현

광진구 거주 소외계층 주민들에게 다양한 공연 및 전시 등 무료 관람 기회를 제공하여, 더불어 사는 아름다운 사회를 구현하고, 문화공유를 통한 “광진구민 화합과 행복광진 만들기”에 기여

☐ 추진방향 및 현황

- 자체 기획공연에 소외계층을 위한 무료 관람 초대권 발급/배포
- 장기대관 단체에 무료초청 관람 지원 유도
- 2009년 실적 : 초대권 2,920매 / 무료초청 2회 500명

☐ 추진계획

- 대관사업 중 우수공연이나 장기대관 공연에 대해 협의를 통해 소외계층을 위한 1회 무료초청 관람지원 유도
- 기획공연 시 소외계층을 위한 초대권 발급과 구청(문화체육과)를 통한 배포(2010년 광진아티스트 초청연주회, 인형극 등의 기획공연)

☐ 소요예산 : 비예산

☐ 기대효과

- 문화 소외계층에 공연관람 기회 제공으로 공익실천과 문화광진 구현
- 소외계층 주민의 지역사회 공동체의식 함양으로 구민화합에 기여

나루아트센터를 찾는 관람객들에게 공연장 식별을 쉽게 하고, 다양한 공연/전시, 구정관련 정보 등을 실시간으로 전달하기 위해 LED전광판을 제작·설치하여 이용고객에게 다양한 정보와 참여기회 제공

□ 현 황

- 공연장동 시설명칭 간판이 “광진문화예술회관”으로 되어 있어,
공연 시 나루아트센터 방문객의 시설식별 혼동으로 인한 항의민원이
반복적으로 발생
- 다양한 정보 전달수단 부재
 - － 간단한 인쇄물, 현수막에 의한 다양한 공연정보 전달 한계

□ 추진계획

- 공연장동 건물 상단에 “나루아트센터” 전광판 제작 설치
- 대공연장 입구 상단에 LED 전광판을 설치하여 각종 공연정보와
구정 홍보자료의 실시간 전달 매체로 활용

□ **소요예산** : 29,000천원(자본예산 : 구청예산편성)

□ 기대효과

- 나루아트센터를 찾는 관람객에게 쉽게 접근할 수 있는 이정표를 통한
민원해소와 다양한 공연정보의 실시간 전달로 관람객 유치 증대 기여
- 다양한 구정홍보 자료 전달매체로의 효과적인 활용

주 차 사 업 팀

- 16. 거주자 우선주차제 운영 33**
- 17. 공영주차장 운영 34**
- 18. 「82출동반」 운영 35**
- 19. 공영주차장 PDA 교체 및 카드결제 시행 ... 36**

거주자우선주차 대기자 적체해소를 위한 주차구획 신규 발굴과 함께 공동 주차장 초과배정, 전일제 유도, 이용취소 및 미납자 주차면 즉시 배정 등을 통한 주차 공간 이용효율 제고와 수입증대 도모

□ 현 황

- 연도별 거주자 우선주차 구획 현황(2010년 : 1. 8 기준)

구 분	2008 년도	2009 년도	2010 년도
주차구획수(면)	6,600	6,792	6,772

※ 2010년 어린이보호구역 내 450면 삭선예정 구획 중 100구획 삭선예정

- 연간 수입목표 현황

구 분	2008 년도	2009 년도	2010 년도
수입목표(천원)	2,336,198	2,487,200	2,500,520

□ 추진계획

- 세부 추진계획

- 주차사업팀 전 직원의 신규 주차구획선 신설 및 발굴 노력경주
- ※ 각 동 주민자치센터 공문 발송 협조
- 미배정구획(주차불편, 원거리, 이용취소) 사용유도 및 즉시배정
- 공동주차장의 시간대별 주차현황 조사를 통한 초과배정 실시
- 상습 입금 지연자 경고제(삼진 아웃제 실시)
- 거주자우선주차장 순찰활동 강화 및 부정주차 발생억제
- 82출동반 활동강화를 통한 주차구획민원 신속처리
- 거주자우선주차 구간제 확대 시행(중곡4동 긴고랑길 외 1개소)

□ 소요예산 : 1,260,898천원

□ 기대효과

- 주차구획선 증가로 인한 주차난 해소에 기여
- 신속한 부정주차 단속 및 친절한 민원처리로 고객만족도 증대

17 공영주차장 운영

공영주차장 이용고객에 대한 친절 서비스 강화, 지속적인 주차장 환경개선 및 주차요금 징수의 투명성 확립 등 효율적인 주차장 운영방안을 강구함으로써 고객만족도 향상과 주차수익 증대 도모

□ 현 황

- 연도별 공영주차장 주차면 및 수입금 목표 현황(7개소)

구 분	2008년도	2009년도	2010년도
주차면(수)	512	471	471
수입목표(천원)	825,000	880,555	855,355

- 2009년에는 한강나들목공사로 동서울호텔길 주차면 23면 및 버스정류장 강제 삭선 17면, 자양4동 자율방범 초소 등으로 총 40면 감소
- 화양공영주차장 민간위탁 기간(2010. 8. 31) 종료 후 재위탁시 약 1,700만원 수익 증가 예상

□ 추진계획

- 체계적 관리시스템 운영
 - 월정기·수시분 주차대수 조사로 이용률 및 수익금 증대 기여
 - PDA와 전산시스템 연계 운영으로 수입금 관리 투명성 확보
 - 주기적 현장근무자 친절교육 및 점검을 통한 고객만족도 제고
 - 주차시설 정기 점검으로 쾌적한 환경 유지 및 안전사고 예방
- 민간위탁 주차장과 운영성과 비교, 주차관리 방식 개선

□ 소요예산 : 507,943천원

□ 기대효과

- 친절한 고객 서비스 제공 및 환경개선으로 이용 만족도 향상
- 투명한 수입금 관리 및 이용률 제고를 통한 수익 증대

거주자우선주차구획 및 안내표지판 등의 신속 정비를 위한 「82출동반」 운영으로 주민들의 주차이용 편의제공 및 예산 절감에 기여

□ 현 황

- 장비구비 현황
 - － 장비 운반차량 1대(1톤 트럭)
 - － 장비이동 리프트 1대
 - － 도색장비(상온식 15cm용) 1대, 라인제거기 1대
- 작업인원 구성현황
 - － 전담직원 1명, 현장직원 1명, 공익요원 3명

□ 추진계획

- 주차구획 도색
 - － 정기도색 : 매년 전체구간의 20% 도색(5년 주기로 구간정비)
 - ※ 작업능률 향상 시 도색작업량 증가
 - － 수시도색 : 민원 발생에 의한 주차구획 신설 및 변경사항 발생시 수시작업
- 도색방법
 - － 작업시간 및 비용절감을 위하여 T자형으로 도색
- 수시도색 및 삭선 작업방향
 - － 자체 발굴 신설구획선 도색
 - － 민원요청 시 접수 후 신속하게 도색 후 사용자 배정
 - － 삭선요청 구획 접수 후 삭선여부 결정 후 삭선

□ **소요예산** : 29,680천원

□ 기대효과

- 신속한 민원처리로 이용 편의 증대 및 고객만족도 제고에 기여
- 자체작업에 의한 예산절감 기여(연간 약 20,000천원)

19 공영주차장 PDA교체 및 카드결제 시행

공영주차장에서 사용중인 PDA의 내구연한 초과 및 단종으로 인한 노후 기기 교체로 월정기 이용요금의 카드결제 시스템을 도입·시행함으로써 장기 체납자 및 상습체납자의 납부 편의를 향상시켜 운영 수익 증진과 이용고객 만족도 향상 도모

☐ 현 황

- 월정기 시행 공영주차장
 - － 노외 2개소 및 노상 8개소
- 월정기 수납방법
 - － 고지서 납부 및 무통장 입금
- 2개월 이상 장기 체납 시 일시 납부 부담 증가
- 체납자 증가 시 공단 수익 악화

☐ 추진계획

- 현재 사용중인 PDA 수명소진 후 교체時 카드결제 가능한 기기로 교체 (2010년도 교체 주기 도래)
- 각 공영주차장 배치 후 월정기 이용요금 카드결제 시행

☐ 소요예산 : 18,000천원

☐ 기대효과

- 고객 만족도 증가
 - － 할부결제로 인한 납부 부담 감소
- 공단 이미지 향상
 - － 주차요금 카드결제를 통한 고객들의 공단 이미지 향상
- 공단 수익성 향상 및 행정력 낭비 감소
 - － 장기 체납자의 감소로 인한 수익성 증가 및 체납자 납부독려 등 행정력 낭비 감소

문 화 사 업 팀

- 20. 문화예술강좌를 통한 문화광진 실현 39**
- 21. 스포츠강좌를 통한 생활체육 활성화 40**
- 22. 강좌 환경 개선을 통한 경쟁력 확보 41**
- 23. 수강생 작품발표회 개최 42**

구민들의 변화하는 문화적 욕구를 반영할 수 있는 다양한 성인 프로그램과 영유아·어린이를 위한 교육 프로그램을 개설, 운영하여 사교육비 부담을 경감시키고 공교육의 기능을 강화하여 교육, 문화가 조화된 고품격 문화광진 실현에 이바지

□ 현 황

○ 연도별 수강생 현황

구분	2007년도				2008년도				2009년도			
학기	봄	여름	가을	겨울	봄	여름	가을	겨울	봄	여름	가을	겨울
강좌	235	245	242	231	258	262	268	247	266	275	281	233
인원	4,406	4,757	4,862	4,353	4,979	4,897	5,078	4,407	4,332	4,507	4,482	3,624

□ 추진계획

○ 세부추진사업

- 청소년, 어린이, 영유아강좌 운영 : 공교육 기능 강화
- 다양한 프로그램, 강좌질 향상 운영
- 야간강좌 운영 : 직장인 문화생활 향유 기회 제공
- 기타 강좌 운영 : 어르신, 임산부 등

○ 강좌운영위원회 운영 활성화로 수준 높은 강사 및 프로그램 선정

○ 다양한 홍보 활동으로 수강생 규모 확대

- APT, 일반주택, 지하철역 가두 홍보, 기획 홍보
- 지역신문, 아차산메아리, 인터넷매체 적극 활용

□ 소요예산 : 675,840천원

□ 기대효과

- 다양한 문화강좌 개설로 역사, 교육, 문화가 조화된 문화광진의 이미지 구축
- 다양한 계층에 대하여 문화예술 및 교양 함양 기회를 제공하여 자기계발 및 삶의 질 향상을 지원

21

스포츠강좌를 통한 생활체육 활성화

쾌적한 환경과 최신 시설을 활용하여 수준 높은 수영, 헬스, 골프 강좌를 운영하여 구민 건강증진을 지원하고 효율적인 운영을 통해 수익을 증대

□ 현 황

○ 시설 현황

시설명	수영장	헬스장	골프장
규 모	1,110.30㎡, 25M, 6레인 어린이풀, 유아풀, 온탕	325.21㎡, 러닝머신 외 50여종	287.60㎡, 11타석, 퍼팅장 오토티업시스템

○ 연도별 수강생 현황

구 분	계	수영	헬스	골프
계	95,614	69,941	17,258	8,415
2007년	35,513	25,640	6,561	3,312
2008년	36,141	26,360	6,641	3,140
2009년	35,271	26,308	5,922	3,014

□ 추진계획

○ 강좌 운영

(단위 : 월)

구 분	계	수영	헬스	골프
강좌수/정원	68 / 3,586	34 / 2,704	2 / 530	32 / 350

○ 효율적인 강사 운영으로 인력운영의 효율성 극대화

－ 주 15시간 미만 강사활용 확대로 주휴 및 연차수당 절감

－ 강좌별 적정인원 투입으로 수업의 질 확보 및 안전사고 예방

○ 인기 프로그램 확대 운영을 통한 운영 수입 증대

○ 친절 서비스와 수준 높은 지도로 회원 만족도 제고

□ 소요예산 : 400,951천원(수영:315,076, 헬스:55,828, 골프:30,047)

□ 기대효과

○ 주민들의 건강 증진과 여가생활 지원

○ 프로그램 개선 및 모집 인원 조정을 통한 운영수익 증대

컴퓨터강좌용 PC를 비롯한 각종 강좌관련 시설, 교보재 등의 노후화로 인한 고객 불편을 해소하고 부족한 최신 장비 등을 보완하여 쾌적한 교육환경 제공을 통한 경쟁력 강화 및 지속적인 수익창출활동 기반 마련

□ 추진계획

○ 노후장비 교체 대상

구 분	컴퓨터	음향장비	헬스기구	비 고
수 량	29대	6세트	1종	
소요예산	25,764천원 구청	5,340천원	1,710천원 구청	

○ 시설 및 환경 개선 대상

구 분	스윙분석기	공기청정기	현수막게시대	비 고
수 량	2대	5대	1개	
소요예산	4,000천원 차년도	6,400천원	5,900천원 차년도	

□ **소요예산** : 39,214천원(구청예산편성 : 27,474천원)

□ 기대효과

- 쾌적한 이용환경 제공을 통한 고객 만족도 제고
- 지속적인 수익창출 활동을 위한 기반 마련
- 시설환경 개선 노력을 통한 경영평가 평가등급 향상에 기여

수강생들이 배우고 익힌 결과를 가족과 이웃에게 발표할 수 있는 기회를 제공함으로써 능동적인 강좌 참여 의욕을 고취시키고 이를 통한 프로그램의 질적인 향상을 도모

□ 개 요

- 대 상 : 문화예술회관, 구민체육센터 및 중곡문화체육센터 수강생
- 일 시 : 2010년 12월 중(문화사업팀, 체육센터운영팀 별도 실시)
- 장 소 : 광진문화예술회관 대공연장·전시실, 광진청소년수련관, 광진구민체육센터 및 중곡문화체육센터 대체육관 등

□ 추진계획

- 강사중심 자체 작품발표회 준비
 - － 광진문화예술회관 : 전통, 음악, 건강, 어린이 등 30여개 종목 1,000여명
 - － 광진구민체육센터 및 중곡문화체육센터 : 댄스, 발레 등 30여개 종목 500여명
- 수강생 발표회 및 초대가수 공연 실시
- 가을 수강생의 겨울 등록 동기 부여로 겨울학기 비수기 극복
- 공단 통합 수강생 발표회를 통한 상호 교류 및 홍보효과 거양

□ 소요예산 : 16,000천원

□ 기대효과

- 수강생들의 자긍심 고취와 성취감 부여
- 스스로 만들어가는 발표회를 통하여 공단에 대한 애착심 고취
- 발표회를 통한 적극적인 홍보 효과 달성

체 육 센 터 운 영 팀

- 24. 체육센터 경쟁력 제고 45**
- 25. 유아스포츠단 운영 내실화 46**
- 26. 회원유치 배가 활동 전개 47**

24 체육센터 경쟁력 제고

알차고 다양한 프로그램 편성·운영을 통하여 경쟁력을 기하고
구민의 건강증진 및 삶의 질 향상과 수익성 제고

□ 추진개요

- 사업장 운영 : 구민체육센터(광장), 중곡문화체육센터
- 수영·헬스장 운영 : 1월 및 3개월 단위 회원제 운영
- 스포츠교실(농구, 탁구 등) 및 문화강좌 운영(성인, 영유아)
- 새롭고 다양한 프로그램 개발 운영으로 수입 증진

□ 운영계획

- 수영 : 비활성화 시간대 활용 및 특화강좌운업을 통한 내실화
 - 시간대별 모집인원 조정을 통한 수입증대 및 고객만족 추구
 - 특화강좌(단기 속성반, 학교수업 연계강좌 등) 활성화
- 헬스 개인운동 처방 및 프로선수 One Point 레슨
 - 체성분 분석을 통한 개인별 운동프로그램 처방(매주 목요일)
 - 광진구 보디빌딩 선수단이용 무료레슨 체계적 실시
- 스포츠교실 및 문화강좌 운영 : 85개강좌 150개반 운영
 - 특화강좌 활성화 및 이용계층 확대 추진
 - 벤치마킹 및 설문조사를 통해 경쟁력 있는 프로그램 개설
- 시설물의 차별화로 고객만족 제공(중곡) : SPA시설, 체온회복실
- 수입목표 : 4,151,877천원

□ 소요예산 : 2,913,889천원

□ 기대효과

- 주민의견을 반영하는 수요자 중심의 운영으로 주민 만족도 향상
- 서비스 개선 및 특화강좌 활성화로 경쟁력 확보

다양한 스포츠교육과 인지교육을 접목하여 취학 전 어린이들의 신체발달과 지성, 감성, 사회성을 개발하는데 목적이 있음

□ 추진개요

- 운영개요(1년 과정, 학기제 운영)
 - － 1학기 : 2010년 3월 ~ 2010년 8월(6개월)
 - － 2학기 : 2010년 9월 ~ 2011년 2월(6개월)
- 운영인력 : 담임직원 4명, 시간강사(유아교육)1명, 자체직원 지원

□ 운영계획

- 4개반 110명(미취학 유아 5~7세) 운영

구 분		수강료	비 고
종일반 (3개반)	7세 1개반(30명)	월20만원	- 입단비 3만원 별도 - 셔틀버스 등·하원 지도
	6세 2개반(55명)		
반일반 (1개반)	5세 1개반(25명)	월14만원	

- － 주요 교육(활동)내용
 - 스포츠(수영, 체육) 및 기본교육(기본생활습관, 미술, 영어, 과학 등)
 - 주요행사 : 입단식, 소풍, 공개수업, 현장학습, 졸업식 등
- 중점 추진사항
 - － 이상적인 학급구성과 프로그램 구성으로 학부모 요구 충족
 - － 안전관리 강화
 - 등·하원 시 철저한 선탭지도로 안전사고 예방 철저
 - 수업 및 현장학습 시 어린이 부주의 사고 등 철저 예방
 - 각종 전염병 예방을 위한 소독기능 및 보건위생 교육 강화

□ 소요예산 : 250,000천원

□ 특기사항

- 특화된 유아 예·체능교육으로 체육센터 상징성 부각
- 학교 연계 프로그램 등 강화를 통한 단원의 학교 적응력 향상
- 저렴한 수강료와 수준 높은 종합교육 실시로 구민만족 구현

중곡문화체육센터 정착에 따라 각 센터간 회원이동 및 감소에 대비하여 다양한 홍보활동을 전개하고 인근 자치구·시 등까지 홍보 지역을 확대하여 회원 유치활동 강화

□ 개 요

- 주요 홍보수단 : 팜프렛, 프랜카드, 홈페이지, 아차산메아리 등
- 방문홍보 : 아파트대단지, 주택 밀집가 방문 홍보(팜프렛)

□ 추진계획

- 다양한 홍보활동으로 신규회원 증대
 - 내부고객 홍보강화 : 강좌안내 게시판 설치, 안내 문자메세지 발송
 - 강좌안내 게시판 설치, 안내 문자메세지, 전자메일(인터넷) 발송
 - 담당 강사별 관리카드 작성, 회원간 유대강화와 구전홍보 적극추진
 - 다중집합시설 이용 : 지하철역사내(안내판 등), 마을버스 내 광고
 - 유관기관 협조 강화 : 각 자치센터, 구 인터넷방송 홍보 등
- 홍보지역 확대
 - 구민체육센터 : 강동구(천호동), 구리시(토평지구)
 - 중곡문화체육센터 : 중곡동 인접 중랑구, 동대문구 지역

□ **소요예산** : 40,000천원(구민체육센터, 중곡문화체육센터)

□ 기대효과

- 홍보수단 및 방법의 다양화로 효과적인 홍보 추진
- 적극적인 홍보활동을 통한 신규고객 창출 및 수익 증대

도 서 관 운 영 팀

27. 특화 도서 확충	51
28. 광진 실버이야기 봉사단 운영	52
29. 관내 학교도서관 멘토링 제도 운영	53
30. 도서관 양서 기증사업 전개	54
31. 열린 문화공간 활용도 제고	55

지식이 자본이 되는 정보화 시대에 국민의 정보욕구에 적극 부응하기 위해 도서관별 특화된 도서관의 확충 강화하고 도서관의 이관을 적극적으로 실시하여 효율적인 도서관리 도모

□ 추진 개요

- 관내 3개의 도서관이 운영됨에 따라 도서관별 특화도서관을 지정하여 보다 확대된 지식정보서비스 제공
- 관내 3개의 도서관의 적절한 도서 소장을 위한 적극적인 이관정책 실시

□ 추진계획

- 광진정보도서관 : 세계화에 발맞추는 정보서비스를 제공하기 위해 서양서를 특화분야로 지정하여 적극적인 도서 확충 실시
- 중곡문화체육센터도서관 : 인근 초등학교와 협력강화를 위해 아동서를 특화분야로 지정하여 적극적인 도서 확충 실시
- 자양제4동도서관 : 주 이용대상 국민의 성향분석을 통해 취미·실용서를 특화분야로 지정하여 적극적인 도서 확충 실시
- 광진정보도서관의 복본도서 분관으로 적극 이관 실시

□ 소요예산 : 210,000천원(자본예산 : 구청예산편성)

□ 기대효과

- 도서관이 소재한 지역의 주 이용대상의 특성에 맞는 차별화된 정보서비스 제공

고령사회에 어르신들을 대상으로 교육과 연계한 봉사활동으로 노인층에게 정서적 만족감을 제공할 뿐 아니라 지역사회 발전에 이바지할 기회를 제공함

□ 추진 개요

- 광진 실버이야기 교실 수료자를 중심으로 『광진 실버 이야기 봉사단』 구성
 - ※ 2009년 실버이야기 봉사단 30명 구성
- 관내 소외지역 어린이를 위해 정기적 동화구연 프로그램 운영

□ 추진계획

- 관내 병원 소아병동 방문 : 월 1회 방문
 - ※ 건국대학교 부속병원, 혜민병원 등
- 광진학교(장애인 학교) 및 다문화 쉼터 등 사회적 약자를 위한 기관 방문 : 분기별 방문
- 3개 도서관내 주말 정기 동화구연프로그램 운영 : 주 1회

□ 소요예산 : 3,400천원

□ 기대효과

- 회·노·애·락 등 인생경험이 풍부한 어르신들의 사회활동 참여기회 확대 및 복지 증진
- 날로 증가하는 주민들의 교육·문화욕구에 적극 부응
- 관내 노인 자원을 적극 활용함으로써 인적자원 활용의 효율성 증진

관내 학교도서관과 협력프로그램을 운영하여 지역 내 독서교육 중심기관으로서 역할을 보다 적극적으로 수행하고자 함

□ 추진 개요

- 도서관서비스에서 소외되거나 사서교사의 부족으로 학교도서관 운영이 원활하지 못한 관내 초등학교 중 2곳을 멘토링 학교로 지정하여 체계적인 도서관서비스 제공

□ 추진계획

- 멘토링 선정 관내 초등학교와 협력약정 체결
- 다양한 프로그램으로 구성한 “일일 독서교실” 운영
 - 운영시기 : 3월~6월, 9월~12월 (방학기간 제외)
 - ※ 매월 2개 학교 일일독서교실 운영
 - 운영대상 : 멘토링 선정 초등학교 3학년 전체
 - 운영내용 : 마인드 맵, N.I.E, 독서신문만들기 등
- 학부모 대상 “가정에서 독서지도 방법” 특강 운영
 - 운영시기 : 가정의 달 5월 및 독서의 달 9월

□ 소요예산 : 7,000천원

□ 기대효과

- 타 관중 도서관과의 교류협력으로 도서관서비스 영역 확대
- 보다 능동적인 서비스 개발로 주민만족 제고

도서관 이용자 및 지역주민을 대상으로 도서 기증 운동 ‘I Love 광진도서관’을 추진함으로써 도서관의 양서 기증운동 활성화

☐ 현 황

○ 연도별 기증현황

연 도	도 서	비 도 서	합 계
2007년	2,886권	32점	2,918권(점)
2008년	3,129권	87점	3,210권(점)
2009년	5,075권	47점	5,122권(점)
계	11,090권	166점	11,250 권(점)

☐ 추진계획

- 3개 광진구립도서관이 연합하여 “ I Love 광진도서관”이라는 슬로건으로 양서기증 운동 적극 전개
- 5년 내 출간도서 기증자 전원에게 기념품 증정
- 50권 이상 우수 도서기증자에게 대출권수 확대 실시(3권 ⇒ 5권)

☐ 소요예산 : 비예산

☐ 기대효과

- 지역밀착형 구립 도서관으로서 도서관과 지역 주민 간 유대감 강화 및 주인의식 고취

31 열린 문화공간 활용도 제고

도서관 기본 역할 중 문화활동의 장으로서 역할을 충실히 하기 위해 영화음악감상실을 적극 활용한 문화프로그램을 활성화하여 문화광진을 실현하는데 이바지하고자 함.

□ 운영현황(2009. 1. 1 ~ 12. 31)

개관일수	사용일수	가동률	이용인원	유료대관	자체프로그램	영화상영
326	204	62.58%	7,268	40회	80회	112회

□ 추진계획

- 2010년 목표 가동률 : 70%

구 분	내 용	시 기	비 고
독서교실	초등학생을 위한 여름·겨울방학 독서교실	1월, 8월	
	미취학 아동을 위한 일일독서교실	2월, 8월	
공연 및 강연회	아버지 학교	5월	
	서울시립교향악단 초청연주회	8월	
	빛 그림동화 상영회	6월, 11월	
	낭독의 매력속으로	4월, 9월	
	개관10주년 기념 특별공연	10월	
우수영화상영회	매주 주말 우수 인기영화상영	연중	144회
대관 유치	관내 유치원 및 음악학원 등 발표회장으로 활용	연중	50건

□ 소요예산 : 4,800천원

□ 기대효과

- 영화음악감상실을 활용한 다양한 프로그램 운영으로 지역주민을 위한 문화 공간 제공 및 도서관이용 활성화 증진 기대