

'99. 主要業務計劃

1999. 2.



建設交通局

順 序

- 建設交通局 一般現況
- 建設 管理 課
- 道 路 課
- 下 水 課
- 交 通 行 政 課
- 交 通 指 導 課

建設交通局 一般現況

〔機 構〕 - 5課 16業務擔當

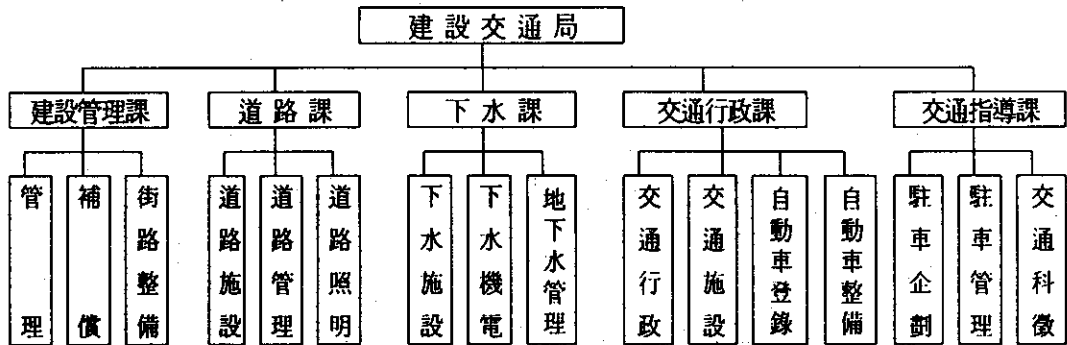

〔正 員〕 - 140名 (現員 : 141명)

區 分	計	行政職	技術職	技能職	지도원	상 용	공 역
合 計	141	53	46	42	24	41	102
建設管理課	21	13	1	7	8	4	12
道 路 課	28	1	22	5		12	
下 水 課	33	5	18	10		25	
交通行政課	24	19	2(전문)	3	7		
交通指導課	35	15	3	17	9		90

〔建設交通局 事務分掌〕

- ☐ 建設管理課 : 공공용지(도로, 하천, 구거)관리 및 점용료 부과 징수
토지사용 및 수용, 보상, 전문건설업 면허 관리
- ☐ 道 路 課 : 도로, 토목공사의 설계시공 및 감독
가로등, 보안등 시설계획 및 유지관리
- ☐ 下 水 課 : 하수시설물유지관리 및 펌프장, 수문 유지관리
채납하수 사용료 징수
- ☐ 交通行政課 : 교통유발 부담금 부과징수, 개인운송 사업자 차고지 확보
도로안내표지판 설치 유지관리, 건설기계등록 및 관리
- ☐ 交通指導課 : 불법 주·정차 단속, 주차장 건립 및 관리, 견인 수수료 교부
운수업체 및 사업용 자동차의 법규위반행위 지도 단속

'99. 주 요 업 무 계 획

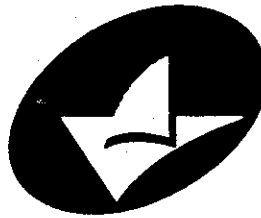

건 설 관 리 과

건 설 관 리 과

□ 일 반 현 황

□ '99 주 요 업 무 계 획

1. 공 공 용 지 사 용 료 부 과 정 수

2. 손 실 보 상 계 획

3. '98 부 당 이 득 금 반 환 청 구 소 송 현 황

4. 가 로 환 경 정 비 추 진

일 반 현 황

□ 기구 및 사무분장 - 3업무담당

- 관 리 : 공공용지 점용허가, 점용료 및 부당이득금 부과징수, 공공용지 관리, 전문건설업,
- 보 상 : 토지·건물의 수용 및 손실보상, 소송
- 가로정비 : 가로환경정비, 육교사용허가

□ 직원현황 - 정원 19명, 현원 21명

구 분	계	직 급 별 현 황							기능직	비 고		
		소계	4급	5급	6급	7급	8급	9급		지도원	상용	공역
정 원	19	13	1	1	3	3	3	2	6			
현 원	21	14	1	1	3	6	1	2	7	7 (기능포함)	4	12
과부족	+2					+3	-2	0	+1			

□ 공공용지 현황

- 면 적 - 총 면 적 : 2,427필지 4,393,524.5㎡ (구전체 면적의 25.7%)
- 점용면적 : 1,172필지 32,667.2㎡ (총면적 0.74%)

구 분	총 면 적		점 용 면 적		
	필 지	면적(㎡)	필 지	면적(㎡)	비 율(%)
계	2,427	4,393,524.5	1,172	32,667.2	0.74
도 로	2,082	1,990,633.8	1,126	28,069.8	1.4
하 천	203	2,197,927.3	0	0	0
구 거	107	69,242.9	35	4,492.4	6.5
제 방	35	135,720.5	11	105	0.07

'99 주요업무 추진계획

【공공용지 사용료 부과징수】

□ 추진방향

- | | |
|------------------|-----------------------|
| ○ 공공용지 점유현황 전수조사 | 점유형태별, 허가유무별 실태 파악 |
| ○ 공공용지의 체계적인 관리 | 신규세원 발굴 및 정확한 부과자료 확보 |
| ○ 효율적인 채납관리 | 채납 유형별 분석을 통한 징수대책 강구 |

□ 공공용지 점유현황 - 총 1,172건 32,667.2㎡

○ 지목별

- 도 로 : 1,126건 28,069.8㎡
- 구 거 : 46건 4,597.4㎡

○ 점유용도별

- 차 량 출 입 시 설 : 788건 16,911㎡
- 주 거 및 식물 재배 : 250건 6,523.3㎡
- 영업용건물 및 기타 : 134건 9,232.9㎡
- 지 하 매 설 물 : 전기, 통신, 가스시설 8종류
 - 관로 : 463,670m,
 - 작업구(맨홀) : 3,122기 8,234㎡,
 - 통신구 : 3기 2,937㎡,
 - 전력구 : 2기 926㎡,
 - 공동구 : 2기 14㎡,
 - 공중전화(씨티폰포함) : 457대,
 - 전주 : 10,352본,
 - 지상기기 : 108개소 349.7㎡

□ 세외수입 징수목표 : 구수입 : 1,227,902천원
 시수입 : 1,100,000천원

○ 구수입

(단위 : 천원)

구 분		징 수 목 표			'98.징수전망 (C)	비 고 (%)	
		'99(A)	'98(B)	증감(%)		C/A	C/B
합 계		1,227,902	1,402,374	△12.4	1,371,844	111.7	97.8
현 년 도	소 계	1,170,202	1,304,606	△10.3	1,333,286	113.9	102.2
	임 대 료	5,148	5,148	-	5,148	100	100
	도로사용료	744,828	907,005	△17.9	925,245	124.2	102.0
	구거사용료	69,426	51,493	34.8	51,493	74.1	100
	과 태 료	20,800	38,812	△46.4	31,400	150.9	80.9
	징수교부금	330,000	302,148	9.2	320,000	96.9	105.9
과 년 도	소 계	57,700	97,768	△40.9	38,558	66.8	39.4
	도로사용료	51,000	65,820	△22.5	20,664	40.5	31.6
	구거사용료	2,700	16,460	△83.5	11,100	411.1	67.4
	과 태 료	4,000	15,488	△74.2	6,794	94.8	43.8

○ 시수입

(단위 : 천원)

구 분	징수목표			'98.징수전망(C)	비 고 (%)	
	'99(A)	'98(B)	증감(%)		C/A	C/B
도로사용료	1,100,000	1,007,160	9%	1,067,000	97%	105.9%

【 손실보상 계획 】

□ 추진방향

도시계획사업(도로) 구간에 저촉 편입되는 사업대상지역의 보상업무를 신속하게 추진함으로써 도로개설사업 적극 지원

□ 사업개요

- 총사업 : 5개사업 11,130,000천원
- 구비 : 3개사업(630,000천원)
- 시비 : 2개사업(10,500,000천원)

□ 사업별 보상계획

○ (구비)

(단위 : 천원)

연번	단 위 사 업 명	위 치	보 상 대 상	예 산	비 고
계	3건		계:36건, 토 지 : 8필지 지장물 : 28건	630,000	
1	능동214-1~197-2번지간 (폭 6m, 연장 100m)	능동사무소 뒷쪽	계:4건, 토 지 : 1필지 지장물 : 3건	30,000	
2	구의2동 616-5번지 주변 (폭 6m, 연장 100m)	경복초등학교옆	계:29건 토 지 : 5필지 지장물 : 24건	300,000	
3	자양동533-10~524-2번지간 (폭 6m, 연장 100m)	자양고등학교 북쪽	계:3건 토 지 : 2필지 지장물 : 1건	300,000	

○ (시비)

(단위 : 천원)

연번	단 위 사 업 명	위 치	보 상 대 상	예 산	비 고
계	2건		계:110건, 토 지 : 93필지 지장물 : 10건 영업권 : 7건	10,500,000	
1	광진교 확장공사 (교량:폭20m,연장1,056m 도로:폭20~40m,연장898m)	한강호텔 앞도로변	계:83건, 토 지 : 74필지 지장물 : 5건 영업권 : 4건	2,000,000	
2	강변북로 연결도로 공사 (램프A:폭7.5m,연장 580m 램프B:폭7.5m,연장 340m)	운동장 부지남쪽	계:27건 토 지 : 19필지 지장물 : 5건 영업권 : 3건	8,500,000	

□ '98. 부당이득금 반환 청구 소송 현황

○ 소송추진실적

(단위 : 천원)

계		승 소		패 소		진행중		비 고
건 수	금 액	건 수	금 액	건 수	금 액	건 수	금 액	
9	25,700	2	7,000	4	13,600	3	5,100	

○ 소송진행사항

1998. 12. 22. 현재

원 고	계 쟁 지	면적 (㎡)	지목	청구금액	소 송 제기일	답 당 변호사	진 행 사 항
한광석	중곡동503-508	76	도로	3,000만원	'96.12. 4	강장환	- 1심 승소('98. 4.30) - 2심 진행중
염윤태	광장동258-6	69	답	2,000만원	'97. 4. 7	이진우	- 1심 승소('98. 4.21) - 2심 진행중
장윤재	구위동587-49	93	대	100만원	'98. 3.12	임두빈	- 1심 진행중

○ '99년도 소송패소 대책

- 예산형편상 매입비 1,801,000천원 미확보
- 사용료 지급비 등으로 2억원만 계상
- '99. 추경예산 편성시반영 노력

【가로 환경 정비 추진】

□ 추진 목표

- | | | |
|-------------------|-------|--------------------------------|
| ○ 도로상 영업시설물 정비 | | 쾌적하고 아름다운 보행환경 유지관리 |
| ○ 노점상 정비 | | 관리구역별, 규모별, 단계별로 현실적이고 체계적인 정비 |
| ○ 노상적치물 및 공사현장 정비 | | 법과 질서유지, 주민불편 해소 |

□ 현황

- 도로상 영업시설물 : 총 105개 (가로판매점 49, 토크박스 9, 구두박스 47)
- 노점상 : 757개 ('98. 10. 31 현재)
 - '97년 말부터 생계보존의 수단으로 급속증가
 - 전국노점상연합회, 장애인, 기타단체들의 집단행동 증가
 - 건대역, 강변역, 화양동지역의 조직적, 고질적 노점상 증가
 - 상대적으로 단속요구 민원 급증
- ※ 구역별현황 : 절대금지 144, 잠정허용 264, 유도구역 234, 기타지역 115

□ 추진방향

- 주기적인 순찰 및 단속강화로 조직화, 고질화방지
- 생계형은 계도차원의 정비로 기초질서 유지 확보
- 기업형, 조직적 노점상은 단계별 절차에의거 강력 단속
- 단속직원 교육 및 감독강화로 부조리 예방

□ 노점상 정비

- 순찰과 예방활동 강화및 신규노점상 우선정비
- 규모 및 형태별 관리
 - 생계형 -- 계도 정비, 기업형 -- 항시 정비
- 관리 구역별 정비 :
 - 중점정비(절대금지, 취약지역) --- 모든 노점상 항시 정비
 - 잠정허용구역(간선 및 이면도로) : 생계형은 영업시간 조정 정비
 - 유도구역(재래시장, 주택가 밀집지역) : 소방통로 확보차원 정비
- 단계별 정비 : 계도 → 강제수거 → 고발

'99. 주요업무계획



도 로 과

도 로 과

□ 일 반 현 황

□ '99 주 요 업 무 계 획

1. '99 도로 건설 사업 추진 계획

2. '98 제 설 대 책

3. 비 예 산 사 업 추 진 계 획

일 반 현 황

□ 기구 및 인력

(기 구)

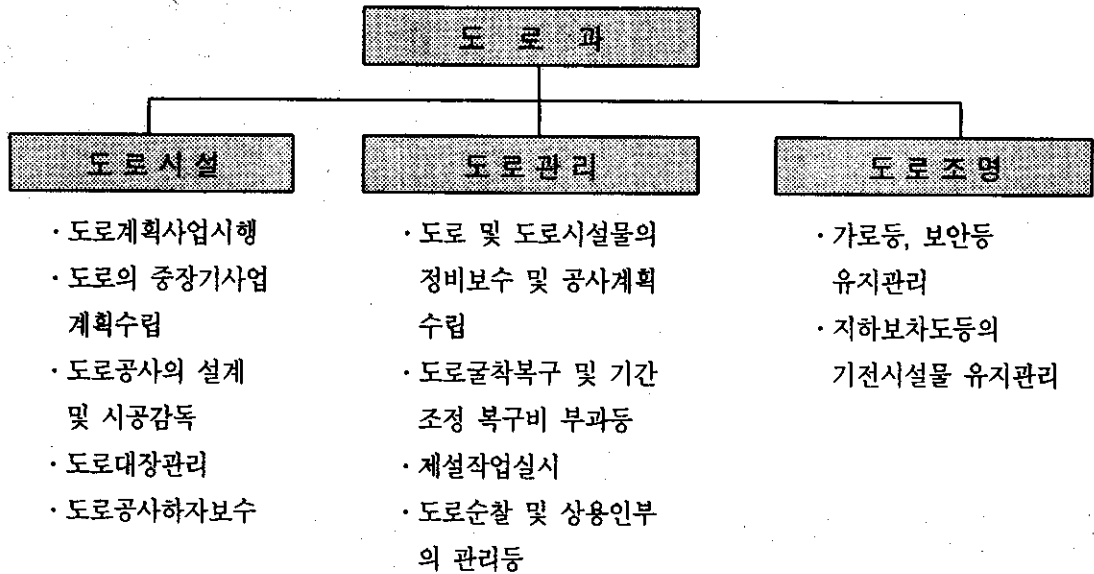

(인 력)

구 분	총원	일 반 직					기능직	상 용	비고
		5급	6급	7급	8급	9급			
정 원	27	1	3	5	3	10	5	12	
현 원	28	1	3	5	3	11	5	12	
도로시설	8	1	1	2	1	3	-	-	
도로관리	13	-	1	2	1	8	1	12	
도로조명	7	-	1	1	1	-	4	-	
※도로관리팀	(4)	-	(1) 교육중	-	(2)	-	(1)	-	

□ 주요시설 현황

〔 도로 〕 : 총연장 - 316.04km

1999. 1.

구 면 적 (km ²)	주거가능면적 (km ²)	도로총연장 (km)	도로면적 (km ²)	포장면적 (km ²)	도 로 율 (%)	포 장 율 (%)
17.03	15.64	316.04	3.174	3.08	20.2	97.00

※ 서울시 - 도로율 : 20.66%, 포장율 - 93.50%('98. 12. 31기준)

〔 도로시설물 〕 - 총 21개소

1999. 1.

구 분 관리부서	계	일반교량	지하보차도	지하차도	지하보도	보도육교	고가차도	기 타
계	21	5	1	2	4	6	1	2
광 진 구	14	-	1	2	2	6	1	2
성동건설사업소	4	2	-	-	2	-	-	-
동부건설사업소	3	3	-	-	-	-	-	-

〔 도로조명시설 〕

○ 가 로 등 : 2,192등(나트륨 101, 메탈 2,091등)

○ 보 안 등 : 7,701등(컴퓨터 점멸방식, 나트륨등)

□ 주요장비, 자재현황

(장 비)

1999. 1.

장 비 명	단 위	규 격	수 량	비 고
유 니 목	대	UI-1200(적재량25톤)	1	
염화칼슘 살포기	대	25~250포	6	
덤 프 트 럭	대	25톤~55톤	2	
굴 절 사다리차	대	H=12m	1	
지 게 차	대	0.3톤	1	

(자 재)

1999. 1.

자 재 명	단 위	규 격	수 량	비 고
시 멘 트	대	40Kg/대	50	
고 압 브 럭	m'	6 cm	1,100	
보차도경계브럭	개	20×25×100	130	

'99. 주요업무계획

목 표

밝은 미래와 꿈이 있는
21세기 선진복지 광진건설

□ '99. 도로건설사업 추진계획

(총 괄)

(단위 : 천원)

구 분		건 수	사 업 비			비 고
			계	공 사	보 상	
계		11	10,340,000	1,510,000	8,830,000	
도 로 건 설	소계	5	9,180,000	350,000	8,830,000	
	시비	1	8,500,000	-	8,500,000	
	구비	4	680,000	350,000	330,000	
도 로 관 리	구비	3	650,000	650,000	-	
도 로 조 명	구비	3	510,000	510,000	-	

(세부내역)

(단위 : 천원)

구 분			개 요	사 업 비			비고	
				계	공 사	보 상		
합 계			11 건	10,340,000	1,510,000	8,830,000		
도로 건설 비	계		5 건	9,180,000	350,000	8,830,000		
	시 비	소 계	1 건	8,500,000	-	8,500,000		
		1. 능동로확장공사	B=25→ 35~38m L=1,820m	8,500,000	-	8,500,000		
	구 비	소 계	4 건	680,000	350,000	330,000		
		1. 능동 214-1~197-2간	B=6~8m L=160m	130,000	100,000	30,000		
		2. 구의2동 616-5주변 도로개설	B=6m L=100m	200,000	200,000	-		
		3. 자양동 533-10 ~524-2간 도로개설	B=6m L=120m	300,000	-	300,000		
		4. 건물철거공사	1 식	50,000	50,000	-		
	도로 관 리 비	소 계		3 건	650,000	650,000	-	
		구 비	1. 관내 포장도로 유지보수(년간단가)	관내일원 도 로	400,000	400,000	-	
2 관내 도로시설물 유지관리(년간단가)			웁스측구 보 수	200,000	200,000	-		
3. 보차도 턱낮추기			관내일원	50,000	50,000	-		

(단위:천원)

구 분		개 요	사 업 비			비고
			계	공 사	보 상	
도 로 조 명	소 계	3 건	510,000	510,000	-	
	1. 가로등시설물정비공사 (년간단가)	사고주 및 분전함정비	250,000	250,000	-	
	2 보안등 조도개선	신설 150등 개선 90등	100,000	100,000	-	
	3. 보안등유지보수 (년간단가)	관 내 16 개 등	160,000	160,000	-	

〔 추진계획 〕 - 조기발주

- 1월중 : 설계기준 작성
- 2월중 : 설계완료 발주
- 3월중 : 착 공

'98. 제 설 대 책

□ 목 적 : 관내 간·지선도로 및 취약지점의 적설·결빙으로부터 구민의 안전한 보행과 통과 차량의 원활한 소통을 기하기 위하여 사전 예방대책을 수립하고 이의 수행을 철저히 하여 주민생활 불편해소와 안전사고 예방에 기여함

□ 기 간 : '98. 11. 15 ~ '99. 3. 15(4개월)

□ 기본방향

○ 초기 제설중점 실시

- 강설확률 80%이상시 염화칼슘 차량 적재 대기

○ 제설작업 분담책임제 확행

[건설안전관리본부(사업소)	└	자동차 전용도로 한강상교량
[자 치 구(본 청)	└	20m이상 간선도로 고가차도, 지하차도
[각 동	└	주요 간선보도, 주요 지선도로 보도육교

○ 취약지점 및 취약시간대 집중실시

- 고갯길, 출·퇴근시간

○ 환경미화원 활동체계 제도화

- 강설초기, 취약지점 제설작업 실시

○ 소방서등 유관부서 참여 강화

- 공공청사, 대형빌딩 및 교차로 제설

○ 시민 자율참여 적극 유도

- 내집앞 내가 쓸기 범시민운동 전개

○ 대중교통 활성화 유도

- 지하철 증차 운행, 택시부제 해제등

○ 홍보활동 강화

- 신문, 라디오, TV등 언론매체 활용

- 지역신문, 프랑카드, 전단, 단지내 방송 활용

□ 주요 제설작업 대상현황

〈 도 로 〉 총 11개 노선(L=29.3Km)

- └ 간선도로(20m이상) : 9개 노선(L=27.4Km) - 구시행
- └ 주요 지선도로(20m미만) : 2개 노선(L=1.9Km) - 동장시행

〈 취약지점 〉 총 10개소

- └ 고갯길 : 1개소 - 워커힐 고갯길(천호대로)
- └ 지하보·차도 : 5개소 - 군자, 광장, 광장중학교앞(신), 광장중학교(구), 건대입구
- └ 차도육교 : 2개소 - 화양, 구의
- └ 인터체인지 : 2개소 - 잠실대교 북단, 영동대교 북단

□ 인원, 장비, 자재현황

구분	계	제설인부	제설필수직원	환경미화원	장비운전원	비고
인원	688	63	291	226	108	
제설장비	계	제설차 (다목적)	염화칼슘 살포기	소형 살포기	콘베어트	비고
	7(1)	1	2	3(1)	1	()내는 소방서지원분
차량	계	트럭	동행정차량	청소차량	도로순찰차량	비고
	106	13	16	76	1	
자재장구	염화칼슘 (대)	모래 (m³)	모래주머니 (개)	삽 (개)	넝가래 (개)	비고
	14,890	150	8,588	677	344	

□ 단계별 근무지침

○ 기 준

구분 단계별	상 황	근 무 기 준			비 고 (상황책임)
		구	동	용 역	
1단계	· 평상시	(도로과) · 제설요원 : 2 · 제설인부 : 1	-	· 제설요원 : 1 · 제설인부 : 1 (운전원 : 2)	직 원
2단계	· 강설예보 (적설량 3cm내외 예보시)	· 제설요원 : 1/4 · 제설인부 : 1/2 (도로과) · 환경미화원 : 1/4	· 제설요원 : 2	· 제설요원 : 1 · 제설인부 : 5 (운전원 : 2)	도로과장
3단계	· 대설주의보 (적설량 5cm이상 예보시)	· 제설요원 : 1/2 · 제설인부 : 전원 · 환경미화원 : 1/2	· 동직원 : 1/2	· 제설요원 : 1 · 제설인부 : 9 (운전원 : 2)	국 장
4단계	· 대설경보 (적설량 10cm이상 예보시)	전 직 원	전 직 원	· 제설요원 : 1 · 제설인부 : 9 (운전원 : 2)	구 청 장

○ 근무인원

구분 단계별	계	구											동	용역
		제 설 요 원						제 설 인 부				환 경 미화원		
		소계	도로	청소	총무	감사	교지	소계	도로	하수	공원			
1단계	5 (2)	2	2	-	-	-	-	1	1	-	-	-	-	2 (2)
2단계	109 (3)	9 (1)	5 (1)	1	1	1	1	5	5	-	-	57	2×16 = 32	6 (2)
3단계	322 (20)	18 (2)	10 (1)	2	2 (1)	2	2	54	10	25	19	113	127 (16)	10 (2)
4단계	580 (108)	36 (90)	20 (1)	4 (76)	4 (13)	4	4	54	10	25	19	226	254 (16)	10 (2)

※ ()는 구청 장비운전원 ※ 환경미화원 근무동원은 상황책임자가 판단 실시

□ 기타 행정사항

- 단계별 근무지침에 의한 상황근무철저로 초동 제설철저(평시대기 5명)
- 「내집앞 내점포앞 눈은 내가 치웁시다」는 주민홍보 철저로 구민운동으로 전개 실시

비에산사업 추진계획

□ 공사 부조리의 근원적 근절

- 공무원과 시공사 의식전환
- 부조리 및 부실공사 신고센터 운영
- 부조리 사례 설문조사 실시
- 전공사 단계별 사전점검
- 공사실명제 확행

□ 친절광진 생활화

- 방문민원, 전화민원, 현장민원 처리시 친절 생활화
- 민원별 카드화로 사후관리 철저

□ 도로공사장 표준안내 표지판 설치 및 주민홍보 철저

- 공사 유형별 표준안내판을 구에서 일괄 제작·지급 설치
- 프랑카드 게첨등 주민홍보 철저

□ 도로굴착승인제도 보완

- 도로굴착대상사업 동별로 사전주민설명회 개최 의견 수렴

□ 보안등 관리 주민실명제 실시

- 관내 통·반장 또는 주민으로 하여금 실명제를 실시하여 고장신고등 역할 담당

'99. 주 요 업 무 계 획



하 수 과

하 수 과

□ 일 반 현 황

□ '99 주 요 업 무 계 획

1. '98 년 도 이 월 사 업

2. '99 년 도 주 요 업 무 계 획

3. '99 수 방 대 책

일 반 현 황

□ 기구 및 사무분장

- 하수시설 : 하수도 및 하천관리, 사업계획집행, 공공하수도인허가, 수방대책
- 기전시설 : 빗물펌프장 운영관리, 수방장비 정비관리, 수문유지관리
- 지하수관리 : 지하수개발 이용 및 하수도 사용요금 관리

□ 직원현황

구분	계	일 반 직						기능직	비고 (상용직)
		소계	5급	6급	7급	8급	9급		
정원	36	23	1	3	5	4	10	13	29
현원	33	23	1	3	5	5	9	10	25

□ 하수도 보급율

총면적(ha)	필요면적(ha)	시설면적(ha)	보급율(%)	비 고
1,705	1,176	1,176	100	

□ 하수도 시설 현황

계(km)	관거(km)	암거(km)	U형측구 (km)	M·H (개소)	빗물받이 (개소)	비 고
363	326	30.2	6.8	6,675	12,254	

□ 하천 시설현황

구분	하천명	길이(km)	구 간	관 리 청	관리한계
계	2개하천	8.9			
직할	한강	7.3	경기도 구리시계 ~영동대교	한강관리사업소	청소는 구청
직할	중랑천	1.6	장평교~군자교	광 진 구	중랑천 좌안

□ 차집관거 시설현황

하천명	구분	규격	연장(m)	비고
총계	총연장		8,063	
	BOX	■1.2×1.2~■4.1×4.1	1,802	
	원형관	Ø500~Ø1,350	3,770	
	압력관	Ø900~Ø1,500	2,491	
한강	소계		6,463	
	BOX	■1.2×1.2	202	
	원형관	Ø500~Ø1,350	3,770	
	압력관	PC관 Ø900~Ø1,500	2,491	
중랑천	소계		1,600	
	BOX	■1.2×1.2~■4.1×4.1	1,600	

□ 빗물펌프장 현황

펌프장명	유역면적 (ha)	용리면적 (ha)	펌프규모 (hp×대)	배수량 (m³/분)	저수용량 (m³)	유수지면적 (m²)	비고
3개소	771.1	39.7	9,550 16대	3,654	73,400	29,734	
자양 (자양2동 594)	371.6	10	800×8	2,304	50,000	18,257	한강
구의 (구의3동 700)	101.3	4	250×1 450×2	100 400	20,000	9,856	"
중곡 (중곡1동 250-1)	298.2	25.7	400×5	850	3,400	1,621	중랑천

□ 수문현황

계	한강	중랑천	비고
9개소 15문	4개소 8문	5개소 7문	

'98년도 이월사업(시비)

(단위 : 천원)

연번	사 업 명	사 업 개 요	공사비	공사기간	추진계획
계		7건	2,134,000		
1	중곡3동 190-7외 1개소 하수압거개량 (광장동 277번지)	<ul style="list-style-type: none"> □4.0×2.0, L=70m □1.5×1.5, L=20m 	470,000	'98.11 ~ '99.5	
2	중곡1동 235,238,241 하수관 개량	<ul style="list-style-type: none"> 하수관 D=900mm, L=290m 	261,000	"	
3	중곡1동 249-247 하수관 개량	<ul style="list-style-type: none"> 하수관 D=900mm, L=270m 	243,000	"	
4	구의2동 78 하수관 개량	<ul style="list-style-type: none"> 하수관 D=1000mm, L=100m 	100,000	"	
5	중곡2동 31,37 하수관 개량	<ul style="list-style-type: none"> 하수관 D=1100mm, L=340m 	380,000	"	
6	중곡2동 43-150 하수관 개량	<ul style="list-style-type: none"> 하수관 D=1200mm, L=360m 	480,000	"	
7	능동사거리 하수관 개량	<ul style="list-style-type: none"> 하수관 D=1000mm, L=94m D=800mm, L=36m D=450mm, L=84m 	200,000	'98.12~ '99.5.30	

'99년도 주요업무계획

□ 하수·치수사업 계획(총괄)

(단위 : 천원)

구분	건 수	사 업 비	비 고
계	30건	7,206,000	
시 비	7건	4,082,000	
구 비	23건	3,124,000	

□ 시비사업 시행계획

(단위 : 천원)

구분	연번	사 업 명	사 업 개 요	공 사 비	공사기간	추진계획
하수사업	계		7건	4,082,000		
	소 계		5건	3,280,000		
	1	중곡동 하수 암거 보수공사	· 암거보수 A=1,400m'	500,000	'99.3 ~ 12.30	조사및측량 '99.1. 설계:'99.1~2 발주:'99.2
	2	군자동 새중대 하수암거 개량공사	· 암거개량 ■2.0×2.0, L=430m	1,100,000	"	"
	3	구의유수지 우회 및 자양유수지 유입암거 개량공사	· 암거개량 ■5.0×3.5, L=810m · 암거신설 ■2.5×2.0, L=1,400m	1,290,000 공사:1,000,000 용역: 290,000	용역: '99.4~'99.9 공사: '99.10~2002	'99.1 용역 발주 사전 심의 '99.2 용역 발주 시행 공고
	4	중곡동 1,2,3동 침수방지 시설공사	· 암거신설 ■2.0×2.0, L=1,250m D=1000mm, L=350m	용역비 170,000	'99.4 ~ 9	"
	5	구의2동 동의 초등학교 하수 암거 개량공사	· 암거개량 ■2.0×2.0, L=110m	220,000	'99.3 ~ 9.30	조사및측량 '99.1. 설계:'99.1~2 발주:'99.2
	소 계		2건	802,000		
	1	자양 배수문 2중 수문 설치공사	· 수문 3.3×3.3×2련 설치	302,000 공사: 290 용역: 12	용역: '99.2~'99.5 공사: '99.6~'99.10	
	2	빗물펌프장 원격 감시제어시스템 설 치	· 빗물펌프장 원격감시 제어장치 1식 · 화상감시장치 1식	500,000	'99.3 ~ 10	설계:'99.1 발주:'99.2 (중곡펌프장)

□ 구비 사업 시행계획

(단위 : 천원)

구분	연번	사 업 명	사 업 개 요	공사비	공사기간	추진계획
계			23건	3,124,000		
하수사업	소 계		17건	2,744,000		
	1	중곡 복개천 빗물받이 설치공사	· 빗물받이 N=50EA · 연결관 D=450mm, L=500m	300,000	'99.3 ~ 6.30	조사측량: '99.1 설계:'99.2 발주:'99.2
	2	중곡동 248-1외 1개소 하수관개량공사	· 하수관 D=600mm, L=280m D=800mm, L=40m	200,000	"	"
	3	화양동 109 하수관 개량	· 하수관 D=600mm, L=100m D=450mm, L=200m	150,000	"	"
	4	중곡3동 191 하수관 개량	· 하수관 D=600mm, L=170m	90,000	"	"
	5	중곡4동 176,18 하수관 개량	· □1.0×1.0, L=50m · 하수관 D=450mm, L=237m	170,000	"	"
	6	능동 224, 234 하수관 개량	· 하수관 D=600mm, L=120m	72,000	"	"
	7	구의동 248 하수관 개량	· 하수관 D=600mm, L=126m D=450mm, L=61m	100,000	"	"
	8	구의2동 66 하수관 개량	· 하수관 D=600mm, L=90m D=450mm, L=100m	124,000	"	"
	9	자양1동 232 하수관 개량	· 하수관 D=800mm, L=54m D=700mm, L=21m D=450mm, L=71m	90,000	"	"
	10	하수시설 유지보수 공사	· 홈관부설등 105개 공종	700,000	'99.3 ~ 12.30	"
	11	사유지상 하수관 개량	· 사유지 하수시설 개량 L=150m	90,000	'99.3 ~ 12.30	"

(단위 : 천원)

구분	연번	사 업 명	사 업 개 요	공사비	공사기간	추진계획
하수사업	12	차집관거 보수	· 차집관거 유지	20,000	'99.3 ~ 12.30	조사측량: '99.1 설계: '99.2 발주: '99.2
	13	하천시설 유지보수	· 호안브릭 정비	20,000	"	"
	14	굴착 복구비	· 유지보수 굴착 보수 1식	60,000	"	"
	15	하수도 준설	· 관내 하수도 V=3,234m ³	400,000	"	"
	16	폐기물 처리비	· 준설토 처리 V=2,500m ³	100,000	"	"
	17	하수시설물 유지보수 자재	· 흙관의 10종 1식	58,000	'99.3 ~ 12.30	"
기 전 사 업	소 계		6건	380,000		
	1	빗물펌프장 3개소 기전설비 유지관리	· 자양오수중계 펌프장 시 이관에 따른 자양빗물펌프장 저압 수전(70KW) 및 케이블 정비 1식 · 빗물펌프장 3개소 노후 전기시설 및 감시반 정비 보수 · 빗물펌프장 3개소 기계설비(제진기, 수문, 펌프, 크레인 등) 및 양수기 정비 보수	100,000	'99.3 ~ 10	펌프장 조사및설계: '99.1~2 발주: '99.2 기타(년간 유지관리비)
	2	빗물펌프장 3개소 준설	· 유수지 및 집수정 준설 V=1,200m ³	60,000	'99.3 ~ 12	년간 펌프장 준설
	3	자양 빗물펌프장 부상 스크린 보수공사	· 부상 스크린 FRP 810×2,600×900×8조 보수 1식	40,000	'99.3 ~ '99.6	조사및설계: '99.1~2 발주: '99.2
	4	중곡 빗물펌프장 옥상 방수공사	· 옥상 45×9.7m 비트 방수 및 외벽 침투성 방수 1식	50,000	"	"
	5	자양 빗물펌프장 모터 정비공사	· 모터 800HP×8대 분해정비 및 절연보강	60,000	"	"
	6	배수문 보수공사	· 자양, 구의, 중곡 1, 2배수문 구조물 보수 1식	70,000	"	"

'99 수 방 대 책

□ '98 수해현황

주택침수	공 공 시 설 피 해						
	계	하수시설	선사태	도로파손	상수도	학 교	하 천
5,441세대	30건	4	11	8	1	5	1

□ '98 수해복구 현황

○ 응급복구 : 총 836,767천원 (구의동 동의초등학교의 63건)

[시비현황 : 371,000천원
(녹지 50,000천원, 도로 38,000천원, 하수 283,000천원)
구비현황 : 465,767천원(녹지 60,000천원, 도로 40,000천원,
하수 360,000천원, 주택·건축 40,000천원)

○ 항구복구 : 총 39,653,700천원 (중곡동 산 4-1외 38건)

[녹지분야 : 970,000천원
하수분야 : 38,595,700천원
주택분야 : 88,000천원

□ '99 수해대책

○ '99 하수·치수사업 현황

- 총 37건 9,341,000천원
- '98 이월사업 7건 2,134,000천원
- '99 시비 7건 4,082,000천원
- '99 구비 23건 3,124,000천원

○ '99 수해대책

- 금년에도 기상이변으로 자연재해가 빈번하게 발생될 것으로 예상되어 재해 위험요인을 사전에 제거하고자 수방시설물 점검, 정비, 하수관 개량 등 유지관리를 철저히 하고저 추진일정을 말씀드리면
- 2월에 수문 및 펌프장은 전문가와 제작사, 공무원이 합동으로 안전점검을 '99년 1월 20일~2월 15일까지 실시하고, 보수보강을 하여 항시 가동될 수 있도록 관리하겠습니다.
- 3월에는 우리구에서 보유중인 양수기 111대를 보수 정비할 계획이며,
- 4월에는 구·동 수방요원 및 펌프장 관리자에 대한 교육을 실시하여 수방에 대한 의욕을 고취시키고 수방 자재를 확보, 우기전에 각동에 배부하겠습니다.
- 5월에는 방재훈련 및 방재의날 행사를 실시하고 각종 홍보물(팸플렛 5,000부, 리후렛 5,000부, 홍보전단 10,000부)을 제작하여 배부 및 홍보하고
- 6월에는 의원님과 주민이 참석하신 가운데 펌프장등 수방시설물의 합동점검 및 시운전을 실시하고 6월~10월까지 수방 상황실을 설치 운영하겠습니다.
- 금년에는 특히 서울시로부터 빗물펌프장 원격감시제어 시스템 설치예산 5억원이 배정(용역 1천 8백만원, 공사 4억 8천 2백만원)되어 실시설계 용역을 실시하고 우선 중곡 펌프장에 대한 공사를 실시하고
- 내년에는 구의 펌프장과 자양 펌프장 원격감시제어 장치를 설치할 예정이며, 각 펌프장 및 시설물을 구 수방 상황실에서 원격 조정 및 제어시스템을 운용함으로써 과학적이고 효율적인 수방대책으로 수해예방에 만전을 기할 수 있을 것으로 생각합니다.
- 향후 수해예방에 대해서는 근본적인 침수피해를 해소하기 위해서 서울시 시비 지원과 구 예산을 투입하여 안심하고 생활할 수 있도록 최선의 노력을 다할 것을 약속드립니다.

□ 단계별 근무체제

구분	상 황 기 준	부 서 별 근 무 체 제	
		구 청	동 사 무 소
1단계 (예방)	· 상황유지 및 예방 활동 필요시	· 하수과 2명이상 · 기능과 5개부서 각 1명 총 7명	· 근무위치 비재해기간은 소속과 에서 재해기간 (6.15~10.15)중은 상황실 유지
		· 각동 1명이상 · 주무주사	
2단계 (준비)	· 호우주의보 발령시 (시간당 20mm이상, 일 80mm이상) · 인도교 수위 4.5m 이상	· 재해대책본부 1/4 (하수과장)	· 기상예보 접수 및 시달 · 제3단계 조치사항
		· 각동 근무인원 1/4 (주무주사)	
3단계 (경계)	· 호우경보 발령시 (일 150mm이상) · 홍수주의보(인도교 수위 8.5m 도달시) · 태풍주의보 발령시	· 재해대책본부요원 1/2 (건설교통국장)	· 재해상황 정리 · 상황처리 24시간 교대근무 · 제4단계 준비
		· 각동 근무인원 1/2 (동장)	
4단계 (비상)	· 홍수경보(인도교 수위 10.5m 도달시) · 태풍경보 발령시	· 재해대책본부요원 전원 (구청장)	· 상황발생시 지원활동 · 장비, 인력동원 · 복구계획 작성
		· 각동 전직원 (동장)	

※ ()은 총괄 책임자

'99. 주요 업무 계획



교통 행정 과

교통행정과

□ 일 반 현 황

□ '99 주 요 업 무 계 획

1. 지구교통개선 (TIP) 사업

2. 어린이통학로정비사업

3. 자전거이용활성화사업

4. 보행환경개선사업

5. 도로안내표지판정비

6. 방치차량처리계획

7. 정비업등록및지도.점검계획

일 반 현 황

□ 기구 및 사무분장 - 4업무담당

- 교통행정 : 교통종합대책, 특별수송계획, 자동차운송사업체 관리감독, 화물자동차, 개인택시운송사업 관련업무
- 교통시설 : 교통개선사업, 교통사고다발 및 정체지점개선, 통학로장비, 도로표지판 유지관리, 자전거이용활성화사업, 교통영양평가
- 자동차등록 : 자동차등록원부관리, 자동차등록에 관한 사항, 자동차 저당, 압류·해제, 책임보험
- 자동차정비 : 자동차관리사업등록·변경, 무허가정비업소단속, 자동차구조변경, 자동차검사, 건설기계 등록 및 관리, 방치차량 관리

□ 직원현황

구분	계	직 급 별 현 황								비고 (지도원)
		소 계	5급	6급	7급	8급	9급	전문직	기능직	
정원	24	24	1	4	4	3	6	3	3	
현원	31	24	1	4	6	7	1	2	3	7

□ 차량등록현황

계	승용차	버 스	화 물	특수차
78,638	62,050	5,800	10,761	27

□ 운수업체

구 분	마을버스	택 시			화 물			운 송 알선업
		계	법 인	개 인	계	법 인	개 인	
업 체	3	1,013	10	1,003	725	5	720	38
차 량	31	1,924	921	1,003	880	160	720	

□ 동서울터미널

위 치	대 표 자	규 모	수 용 노 선	이동인원
광진구 구의동 546-1	한진건설(주) 대표 김대영	대지: 36,704m' 건물: 46,873m' 지하 4층, 지상 7층	시외: 75개노선 871대 고속: 12개노선 145대 (우등45, 일반100)	1일 31천명

□ 교통시설물현황

'99. 2월 현재

시 설 명	수 량	비 고
도 로 안 내 표 지 판	190개	
지 점 안 내 표 지 판	21개	
버 스 정 류 장 표 지 판	152개	
마 을 버 스 정 류 장 표 지 판	69개	
택 시 승 차 대	10개소	
자 전 거 주 차 장	24개소 1,069대	
보 행 안 내 표 지 판	18개소	
주 택 가 주 차 구 획 선	5,579면 (무료 4,937면, 거주차 642면)	
주 요 교 차 로	33개소	
천 호 대 로 버 스 승 강 장	9개소	
버 스 승 차 대	13개소	
과 속 방 지 터	612개소	
횡 단 보 도	345개소	
주 정 차 금 지 선	91개구간 28,105m	
버 스 전 용 차 로	11.5km	
자 전 거 도 로	11개구간 26.28km	

'99 주요업무추진계획

1. '99 지구교통개선(TIP)사업

추진 방향

지구내 무질서한 도로의 기능을 정립하고 관내 이면도로를 개선하여 주민들의 쾌적한 생활공간을 확보하고자 함.

□ 사업개요

○ 화양동, 노유1·2동지구 교통개선사업

- 기본설계완료 ('99. 1)
- 주민설문조사 ('99. 2 1~2.25)
- 실시설계 ('99. 3월중)
- 서울시보조금 교부요청 ('99. 4월중)
- 공사시행 ('99. 5~11월)
 - 주민설문조사사항을 실시설계에 반영
 - 실시설계완료후 경찰청 협의
 - 서울시보조금 교부받은후 공사시행
- 소요예산 ('99. 3월중)
 - 총 210백만원 (구비 100백만원, 시비 110백만원 예정)

○ 자양1,2,3동지구 교통개선사업

- 기본설계를 위한 현장조사 착수 ('99. 5월~)

2. 어린이통학로 정비사업

추진방향

기 완료된 초등학교(유치원)주변의 정비사업중 개선 및 보완이 요구되는 곳을 정비 및 신설함으로써 어린이들이 안전하게 통학할 수 있도록 하고자 함

□ 사업개요

○ 사업규모

- 관내 초등학교 및 유치원(원아 100명이상) 39개소(원)
- 경북초등학교외 19개교, 선경유치원의 18개원

○ 사업내용

- '95~'98년까지 추진된 어린이통학로 정비사업중 미흡한 부분의 개·보수등 '교통안전시설물 설치 및 정비
- 어린이보호구역 확대지정
- 통학로 보도조성 및 '학교앞 천천히' 노면표시
- 과속방지턱 설치 및 황색실선 설치
- 주차금지표지판 설치 등
- 소요예산
- 총 109백만원 (구비 54, 시비 55 예정)

○ 사업기간

- '99. 1~'99.12
- 물량조사 ('99. 2~3)
- 관련기관협의 ('99. 4~5)
- 공사시행 ('99. 6~11)
- 준공 및 정산 ('99.12)

3. 자전거이용 활성화사업

추진 방향

자전거이용을 활성화하여 자전거도로 체계망을 구축하고 대중교통과 연계되는 자전거주차장을 설치함으로써 쾌적한 도시문화를 창조하고 도시교통난완화 및 에너지절약, 환경오염방지에 기여함

□ 사업개요

○ 사업규모

- 자전거도로
 - 용마산길 3.68km, 능동로 2.6km, 뚝섬길 1.75km
- 자전거주차장
 - 자양육갑문 10조 70대, 노유육갑문 10조 70대

○ 사업내용

- 실시설계 ('99. 2.15)
- 서울시보조금 교부요청 ('99. 3월)
- 공사시행 ('99. 5~11)
- 공사완료 ('99.12)

4. 보행환경 개선사업

추진 방향

보행인의 안전과 편의를 위하여 교통안전표지판 및 보도블럭교체 등 도로부속시설물을 설치함으로써 쾌적하고 안전한 보행환경을 조성하고자 함

□ 사업개요

관내 주민 통행불편사항을 해소하기 위하여 이면도로에 교통안전시설물 및 도로부속 시설물의 정비 도색

○ 사업내용

- 차량진입금지시설, 가드펜스, 안내표지판, 노면표시, 보도블럭설치 및 교체, 신호등 및 횡단보도등 시설물 설치
- 물량조사 ('99. 3~4)
- 관련기관협의 ('99. 5)
- 공사시행 ('99. 6~11)
- 소요예산 총 14백만원

5. 도로안내표지판정비

추진방향

도로안내표지판 신설은 개정된 도로표지규칙에 의하여 설치하고 지주·판의세척 및 도색 등을 실시하여 운전자의 시인성향상 및 깨끗하고 질서있는 거리를 유지함으로써 도시미관향상에 기여하고자 함

□ 사업개요

○ 사업내용

- 도로안내표지판 설치 및 정비
- 판 및 지주설치 : 천호대로, 능동로에 3개 설치
- 판세척 및 지주도색 : 능동로등 70개소
- 물량조사 ('99. 2~3)
- 관련기관협의 ('99. 4)
- 공사시행 ('9. 5~11)
- 소요예산 총 24백만원

6. 방치차량수거 및 처리계획

추진방향

주택가이면도로 등에 무단방치된 자동차로 인하여 주거환경저해 및 원활한 교통소통에 장애가되는 등 주민생활에 불편을 주고 있는 방치차량에 대하여 지속적이고 신속한 처리방안을 모색하여 쾌적한 환경을 조성코자 함.

□ 현 황

○ 연간 방치차량발생 및 처리현황 (1998년도)

방치차량대수			강제폐차	자진처리	처리중	고발	1999도 예상량
발생	아월	계					
375	55	430대	150대	223대	57대	155대	발생 400여대

○ 방치차량 다발지역

- 강변북로옆 이면도로(한강뚝방길: 자양동, 노유동)
- 한강시민공원내 주차장 및 공터(뚝섬지구)

○ 방치차량 처리개요

- 접수(신고 또는 환경적출사항으로 각동 교통담당 및 교통행정과 접수)
 - 현장확인(안내문부착) 및 이전명령 : 거주지조회등 후속조치병행
 - 불응시 공시최고 및 이해관계인 통지(법정기한 1개월이상 소요)
 - 강제처리(폐차 또는 매각 및 고발)

□ 방치차량 처리대책

- 각동 교통담당교육 및 유관부서 전파 : 1999년 2월중 실시(별도계획수립)
- 주민홍보 : 반회보 활용

○ 방치차량 특별정비

- 기 간 : 년중 3회이상 (4, 8, 12월)
- 실태조사 : 정비기간의 첫 2주
- 방치차량조치 (자진이전유도)
 - 동 : 조사결과보고
- 조사반편성
 - 구
 - 교통행정과
 - 1조 : 정비계/ 박태원의 공공근로요원 1명
 - 2조 : 정비계/ 박한종의 공공근로요원 1명
 - 환경순찰 및 주민신고접수부서 : 평시체제하 중점조사
- 동 : 각동 교통담당 또는 동 자체계획에 의거 조사 실시
- 조사방법
- 구 조사반은 정비기간내 관내 전지역 순찰
- 방치차량 다발지역 우선조사 및 조별 교차조사 실시
 - 각동 : 관내 취약지역 수시조사

7. 정비업등록 및 지도·점검계획

추진방향

자동차부분정비업등록을 하지않고 않고 사업을 영위하는 경정비업체로 하여금 등록하도록 유도하고, 등록된 정비업체에 대한 지도·점검을 실시함으로써 사후관리제도를 조기에 정착시켜 정비업의 건전한 육성·발전과 이용시민의 권익을 보호하고자 함.

□ 정비업 등록현황

(’98.12.31 현재)

계	일반정비업			부분정비업				비고
	소계	총합	소형	소계	등록	진행중	미등록	
183	6	2	4	177	43	38	96	

□ 등록기준

○ 관련법규 : 자동차관리법제53조제1항 및 시행규칙제111조

○ 등록기준

- 사업장면적 : 70㎡이상(작업장, 검차장, 사무실, 부품창고 등의 총면적)
- 건축물용도 : 근린생활시설
- 신 청 인 : 자동차관리법제54조제1항규정에 의한 결격사유 해당유무
- 정 비 시 설 : 리프트, 부동액회수재생기(처리업체위탁가능), 일산화탄소 및 탄화수소측정기, 매연측정기, 휠밸런스
- 정 비 인 력 : 자동차정비에 관한 기능사보 이상의 국가기술자격소지자
(자격취득후 3년이상 경력자) 1명이상 확보

□ 추진계획

○ 지도단속실시 (무등록업체)

- 미등록사업자의 정비범위를 초과하는 불법정비행위에 대한 지속적인 단속을 실시하여 등록유도
 - 단속계획수립(매월 1회이상) : 매월 둘째주 목·금요일
- 정비범위 위반자조치
 - 처분내용 : 3년이하의 징역 또는 1,000만원이하의 벌금
 - 처분방법 : 위반행위에 대한 단속을 실시하여 위반행위 발견시 사진등 증거를 확보하여 고발의뢰

○ 지도점검실시

- 점검실시(매분기 1회이상) : '99. 2, 5, 8, 11월중 점검실시
- 점검내용
 - 사업장 시설의 무단변경행위
 - 등록기준미달
- 사후관리 이행여부
- 위반업소조치 : 위반행위에 따라 행정처분

'99. 주 요 업 무 계 획



교 통 지 도 과

교통지도과

□ 일 반 현 황

□ '99 주요업무계획

1. 주차 능력의 제고

2. 효율적인 주차장 관리

3. 신뢰받는 교통지도·단속

4. 과태료징수율의 제고

일 반 현 황

□ 조직 및 인력

○ 구조조정에 따른 조직개편으로 주차관리계와 운수지도계를 통합·분리하여 교통지도팀과 교통과징팀으로 개편

- 주차기획 : 공영주차장 설치 및 운영, 부설주차장 관리
- 교통지도 : 주차단속, 버스전용차로 및 사업용차량 단속
- 교통과징 : 주차과태료 및 운수과태료 부과·징수

○ 인력현황

구분	합계	일 반 직						기 능 직		지도원	공익 근무
		계	5급	6급	7급	8급	9급	기능직	주 차 단속원		
정원	34	17	1	3	4	6	3	1	16		81
현원	35	18	1	3	4	9	1	1	16	9	90

※ 인력 Pool 9명 별도(일반직 1, 검침원 4, 타자 1, 단속원 3)

※ 지도원 9명은 총무과소속으로 기동근무중

□ 보유장비

차 량					위키 토키	무전기	이동 전화	VCR	카메라
계	승용차	6인승	견인차	이륜차					
5	2	1	1	1	11	5	3	10	22

□ 주차여건 및 주차실태

- 주택가 주차수요 76,721대 ↔ 주차시설 61,495대 (80.1%) -

- 대형주차장과 공공기관의 부설주차장 및 사업용차량 차고지, 아파트주차장을 제외한 일반주택지역의 주차공급비율은 60%이하로 심각한 수준
- 이면도로 주차구획을 포함하더라도 약 10,000여대는 불법주차 불가피

○ 주차수요(20인승이상 승합차 및 5톤이상 화물차 제외) : 76,721대

○ 주차장 시설현황 - 총 61,495면

- 노상주차장 : 883면 (구 737, 시 146)
- 노외주차장 : 1,944면 (공영 289, 민영 1,655)
- 건축물 부설 : 42,632면 (자주식 40,300, 기계식 2,332)
- 아파트지역 : 14,696면 (45개소)
- 사업용차량 차고지 : 1,340면 (25개소)

※ 주택가 이면도로 주차구획 : 5,579면(거주자우선주차 642면)

추가설치 가능 : 1,716면 (5m이상 도로 1,059면 포함)

○ 거주자우선주차제 시행 : 총 23개소 819면('98.12.31 현재)

- 노상주차장 : 15개동 17개소 642면
- 노외주차장 : 6개동 6개소 177면

□ 교통 일반현황

- 버스전용차로 운영 : 천호대로, 광나루길
- 운수업체(43) : 버스 2, 마을버스 3, 택시 10, 운송알선업 28
- 전인업체(2) : 해동통상, 대신통운

'99 주요업무 추진계획

1. 주차능력의 제고

□ 공영주차장 부지매입

- 중곡동 230-12 1,757.4㎡(84대) 3,350,000천원(시비)
 - '98.12.30 매매계약 체결, 3월까지 잔금지급
 - 소유권 이전후 공지에 대하여는 공영주차장으로 운영예정
- 주택가 주차장부지 매입 2,000,000천원(구비)
 - 대상후보지에 대한 주변여건 및 주차수요, 재원조달가능성 등을 검토한 후 우선순위를 정하여 순차적으로 매입 추진
 - '99부터는 매입가의 50%만을 시에서 보조하고, 잔여 50%는 구비에서 부담하여 매입토록 지방채 변경

□ 공영주차장 건설

- 자양유수지 복개주차장 건설 - 2000년 완공목표로 추진중
- 화양동 입체자주식 주차장 설치 (27대→44대)
 - '99.4월까지 공사완료, 5월부터는 민간위탁운영 예정
- 구의동 230-22 주차장 확장 (18대→35대)
 - '99. 3월까지 공사완료, 거주자우선주차제로 시행예정
- 능동 공영주차장 입체화 (13대→30대)
 - '99. 4월까지 실시설계용역, 5~9월까지 공사실시
 - '99.10월부터 주차장운영 예정(거주자 우선주차제)
- 기타 부지매입에 따른 주차장 설치 - 70,000천원

□ 유헬공지조사 주차공간 활용

- 공공청사건립부지, 하천복개지, 구거부지, 기타 유헬공지 조사
 - 동부여성발전센터 건립부지 : 3월중 건물철거후 주차장으로 활용예정
- 동사무소 주차장 활용 - 거주자우선주차구획(야간사용)으로 운영

□ 자가주차장 설치비 지원

- 보조금 지원 : 30,000천원
 - 담장을 철거하여 평행주차구획을 설치하는 경우 50만원
 - 담장을 철거하여 직각주차구획을 설치하는 경우 40만원
 - 대문을 개조하여 주차장을 설치하는 경우 80만원
 - 이웃간 담장을 철거하고 담장을 재설치하여 주차구획 2대분을 설치하는 경우 100만원
- 융자금 지원 : 30,000천원
 - 융자금규모 : 주차장 건설비용의 50% (3천만원 한도)
 - 상환조건 : 1년거치 2년 4회 균등분할 상환 (이율 년 8%)

□ 부설주차장 이용확대

- 위반부설주차장의 기능회복
 - 실태조사 : '99. 2~5월
 - 조사방법 : 담당직원이 현장방문 조사
 - 조사결과 : 위반사항에 대한 시정명령 및 이행강제금 부과
- 일반이용에의 제공 확대
 - 현재 90개소 6,690면이 일반이용에 제공중
 - 주요 공공기관 및 대형건축물 부설주차장에 대하여 일반이용제공토록 협조공한문 발송('99. 3월중)

2. 효율적인 주차장 관리

□ 이면도로 주차구획 유료화

- 이면도로 주차구획 : 5,579면
 - 추가설치가능 : 1,716면 (도로폭 5m이상도로 1,059면 포함)
- 시행대상
 - 도로폭 6m이상의 이면도로 주차구획 우선시행
 - 주차장법 시행규칙 개정시 도로폭 5m이상으로 확대
- 추진목표 : 이면도로 주차구획의 50% 이상
- 세부 추진일정
 - '99. 1~2월 주차여건 및 주차실태조사
 - '99. 2~3월 각 동 순회설명회 개최
 - '99. 3~4월 주민 여론조사
 - '99. 3월부터 지역별로 주차구획 설치·정비후 단계적으로 시행

□ 주차문화시범지구 조성

- 대상지역 선정 : 1개소
 - 주차공급비율이 높은 지역·구역을 대상으로 시행가능성을 검토한 후 우선순위를 정하여 단계적으로 유료화 시행
 - 주차문화시범지구는 이면도로 유료화 대상지역중에서 상대적으로 주차공급비율이 높은지역 또는 블록을 설정하여 추진
- 추진계획 : 이면도로 주차구획 유료화와 연계 추진
 - '99. 3~ 4월 주민 여론조사 및 공청회 개최
 - '99. 5월 교통정책심의위원회 개최 및 주민추진위원회 구성
 - '99. 6~10월 주차구획 및 관련시설 정비·확충
 - '99.12월 시범운영('99.11월)을 거쳐 본격운영

3. 신뢰받는 교통지도·단속

□ 불법 주·정차 단속

○ 기본방향

- 도로기능의 회복 및 주민편의증진등 고객만족 중심으로 단속방향을 전환
- 지역별 교통특성을 감안하여 시간대별, 취약지점 및 취약시간대 단속강화

○ 단속대상

- 지방경찰청장이 지정한 주요 간선 및 지선도로 불법주·정차 차량
- 대문앞 주차등 시민생활의 불편을 초래하는 불법주차차량(민원신고에 의거)

○ 단속인력 운용 : 4인 1조(단속원 2명, 공익근무요원 2명)

□ 버스전용차로 단속

○ 단속지점

- 천호대로 : 군자교~어린이대공원 후문간(군자동 대원제약 앞)
- 광나룻길 : 성동구계~천호대교간 (어린이회관 앞, 성동소방서 앞)

○ 단속인력 운용 : 5인 1조(지도원 1명, 공익근무요원 4명)

※ 광나룻길은 버스전용차로구간 대부분이 점선구간이며 실선구간이 짧아 많은 민원이 발생되고 있어 출·퇴근시간대 이외에는 계도위주로 운영

□ 법규위반차량 단속

○ 단속대상 : 버스, 마을버스, 택시, 화물자동차 등

○ 주요 단속지점

- 동서울터미널 주변, 건대입구역 주변 등 교통혼잡지역
- 이사화물업체는 봄·가을철 아파트 등 주거밀집지역

○ 단속반 운용 : 2조 4명(기능직 2명, 지도원 2명)

4. 과태료 징수율의 제고

□ 주차과태료 발급절차 개선

○ 고지서 자체발급으로 발급기간 단축 (3개월→1개월)

- 현 행 : 5단계

(단속자료 입력) → (서울시 전송) → (고지서출력 및 봉합)
- 용역업체 -

→ (자치구 이송) → (고지서 송달)

- 개선(안) : 3단계로 축소

(단속자료 입력) → (고지서출력 및 봉합) → (고지서 송달)
- 자체 작업 -

○ '99. 2월부터 부분적으로 자체발급 실시중

- OCR용 프린터 : 민원정보과 고속프린터 연결 사용
- 자동봉합기 : '98년 기 구매(국제전산품 제품)
- 과태료 전산화 프로그램 : 시계획에 의거 구매 (10,000천원)

□ 체납과태료 징수

○ 징수목표 : 1,307,885천원

- 주차과태료 : 1,200,000천원
- 운수과태료 : 107,885천원(10부제 위반, 전용차로위반 포함)

○ 추진방법

- 체납자에 대하여는 우선적으로 차량압류 실시
- 상습 및 고액체납자 중점관리 - 재산조회 및 압류 추진
- 교통과징팀과 세외수입정리팀(인력 Pool요원)으로 업무를 분담하여 운영
- 체납처분반 : 차량 및 재산조회, 압류 - 필요시 공매처분
- 징수독려반 : 상습 및 고액체납자 방문등을 통해 납부 독려